工商晚報
THE KUNG SHEUNG EVENING NEWS
43, Des Voeux Road, Central
HONG KONG
Cable Address 2075
P. O. Box 62
督印及承印：工商日報有限公司 地址：香港德輔道中四十三號
新聞紙第七一六四號
出紙壹張半售價壹毫

今日發刊「體育專欄」出紙一張半

雙層巴士 元洲街 出事傷十餘人 詳情載港聞版

英美將向蘇提出三階段裁軍建議
高峯會能否開看克酋的反應

【倫敦三日合衆國際社電】據權威之外交界人士今天稱：英、美兩國對擬向蘇聯提出之即刻停止核子試驗及三階段裁軍計劃之聯合建議，現已達成協議。據悉：此項由加拿大與義大利及法國沉默予以支持之建議，將於三月十四日向日內瓦十八國會議提出。此項西方主要建議，主張分三階段實行普遍裁軍，其最終目標，係世界各國僅保留普通部隊，以應其民部安全之需要。第一階段規定禁止核子試驗——不僅自動停試，而且禁止可分裂物質之生產及減少火箭一類戰略性投擲物體之製造。此項計劃同時要求蘇、美兩國之兵力，各削減爲二百一十萬人，並採取令人滿意之查核措施，俾促進太空之和平用途。稍後之階段，則要求進一步削減武裝部隊及在聯合國之內設立一枝常備和平部隊，並削減核子武器之儲存。最後之階段，預期各國僅保留非核子部隊，以確保和平。

【華盛頓三日合衆國際社電】日內瓦裁軍會議及可能召開一次高峯會議之命運，本日以後將視蘇聯總理克魯雪夫對甘迺迪總統決定恢復大氣層核子試驗之反響爲轉移。預料克魯雪夫之反應，將係異常強硬，並擴大蘇已由蘇聯報紙所提出「警告」與「恐嚇」之指摘。各官員謂：赫魯雪夫之政治地位，實需要最爲有力之反響，彼需應付中共及國內若干份子之抨擊，據其對西方採取過於軟弱之態度。但此間人士頗不相信蘇將進至破壞定期三月十四日開始舉行十七國裁軍會議之地步，認爲渠將較有可能需要利用此次會議（將由五個共黨國家五國北大西洋公約組織國家及八個中立國家）作爲一個踏板，俾糾集世界輿論，反對美國恢復各項試驗。此間並甚至恢復一項附測，認爲雖則其他大多數共黨國家元首，拒絕接納渠最近將就項會談舉行一次高峯會議之建議，但克魯雪夫本人可能親自前往日內瓦一行。克魯雪夫本日下午尚未答覆甘迺迪總統於一週前向其所致之與拒絕舉行高峯會議，但建議如果各項保證應得發展，則於稍後召開一次高階層會談之信函。

千眞萬確 惟有圖爲證
中共米格機飛台灣投誠
該機駕駛員劉承司少尉 可得到獎金黃金一千兩

【中央社訊】共匪米格十五型噴射飛機一架，三日上午投誠，降落在台灣北部某空軍基地的消息，蔣總統已立刻得到了報告。那時，總統正在台北市內，主持一個會議。

國防部發言人於上午十一時廿分正式發表公報說：「今日上午，共匪米格十五噴射飛機一架，向政府投誠，在我方空軍飛機的引導下，於上午十時安全降落在台灣某空軍基地，這架飛機的駕駛員是劉承司少尉。」

台北市民知道了這個消息後，現已開始在街頭燃放爆竹。

依照中國空軍總部的規定，中共空軍官兵駕駛飛機到台灣來投誠，都可得到巨額獎金。劉承司駕駛來的是米格十五型飛機，可以領到獎金黃金一千兩。（如果是米格十七型，可得黃金二千兩，加果是米格十九型可得黃金四千兩）。

這是從大陸飛到台灣來投誠的第一架安全降落的俄國製的米格十五型飛機，但並非是第一架從大陸飛來台灣的飛機。

前年一月十二日，曾有一架飛機從大陸飛到台灣上空投誠，緊急降落在台灣北部的宜蘭縣海灘上，飛機撞毀，駕駛員受傷。中國空軍總部後來鑑定，那架墜毀的飛機是俄國製的米格十五型。那位駕駛員死了，遺骸已經得了優葬，他應得的巨額獎金，現仍存在銀行，等到反攻大陸後，發給他的親屬。

去年九月十五日，又曾有兩位中共飛行員邵希彥和高佑宗，駕了一架「安—二」式的民用螺旋槳飛機，從山東的膠縣起飛，投奔自由，降在韓國的濟州島寬方五里的牛島上。這兩位反共的飛行員，已於去年十月七日從韓國來到了台灣，兩人各得了獎金黃金五百兩。他們兩人現在台灣過着自由、快樂的生活。那架飛機也於去年十二月廿一日運到了台灣，今年一月廿一日，曾放在台北市內公開展覽。

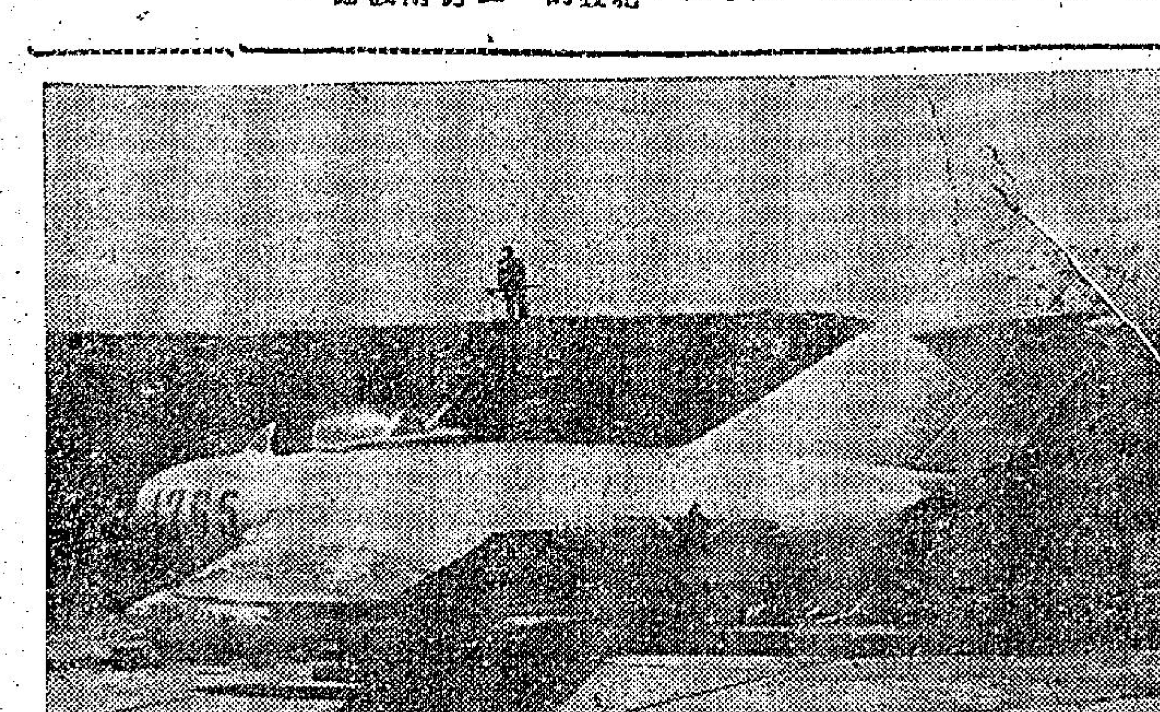

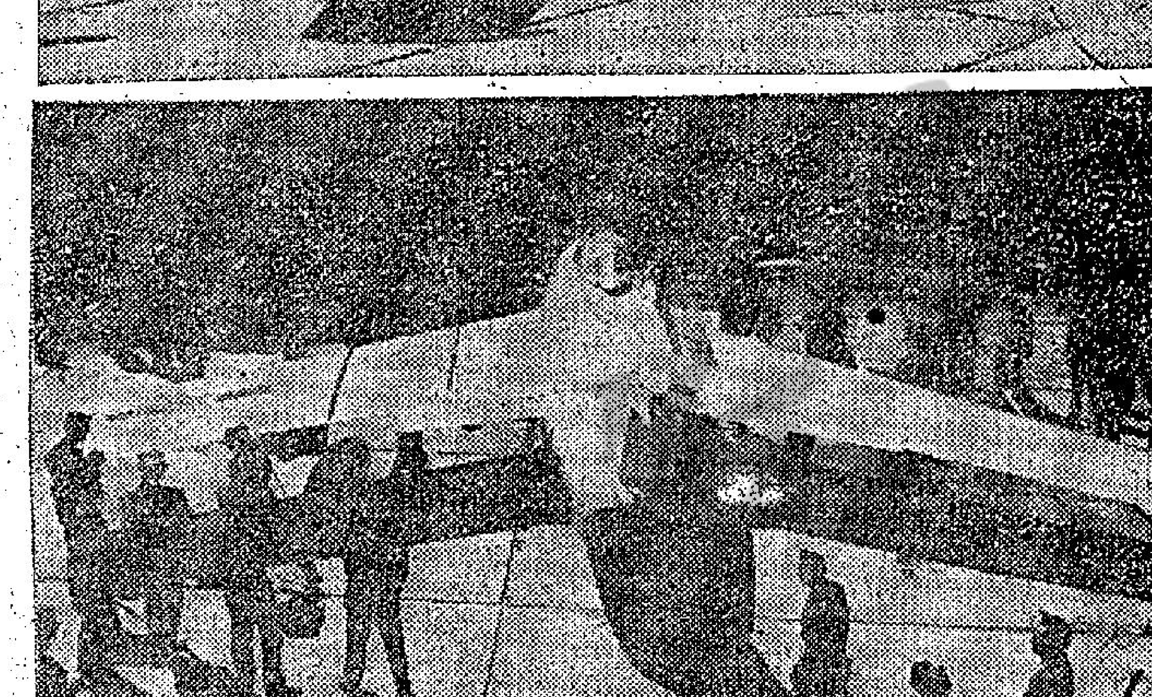

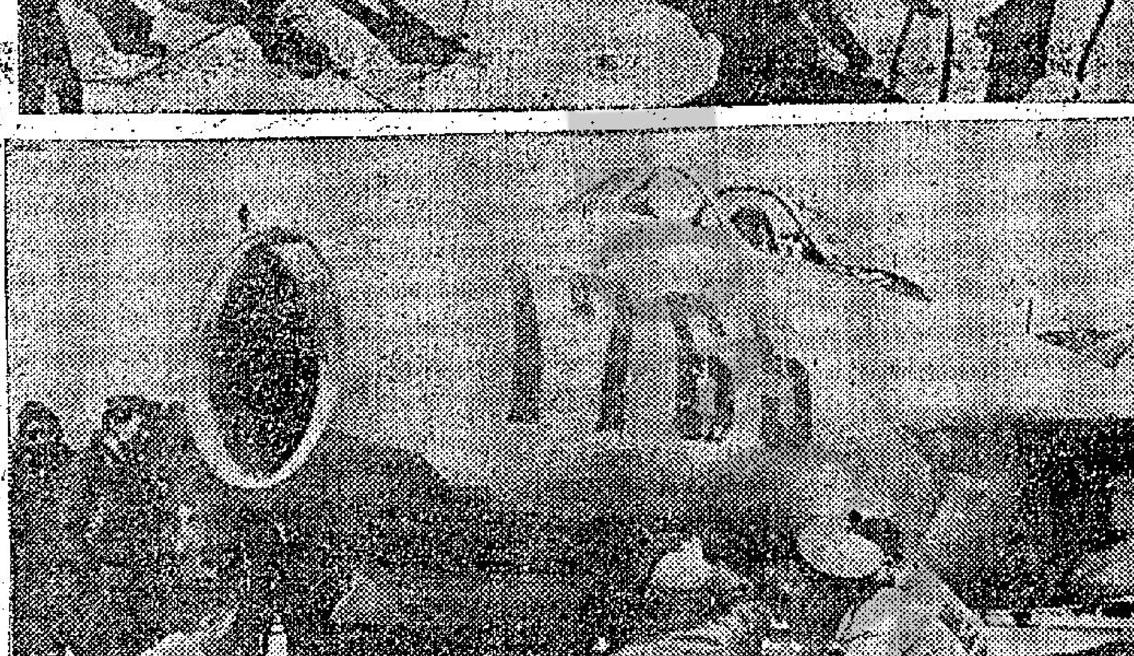

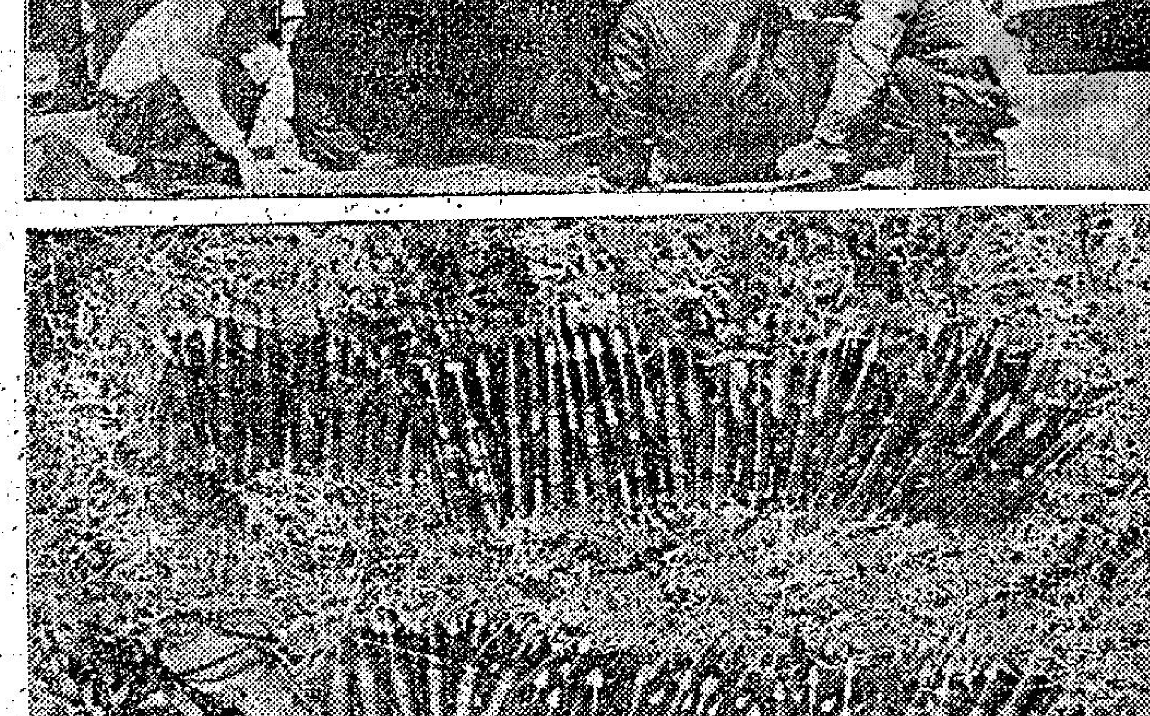

圖片說明
一、投誠的米格機全貌。
二、台北各報記者趕往採訪。
三、中華民國的空軍機械人員解除米格機上的武器。
四、米格機所用的子彈。
——中央社

來歸義士劉承司稱 中共空軍多不穩 都想乘機飛台灣
劉氏爲廣西人係中共青年團團員

【本報訊】台北消息：中國空軍台灣北部某地政治部主任嚴捷上校說：駕駛米格十五型戰鬥機投奔自由的中共少尉飛行員劉承司下飛機後，第一句話就問：「蔣總統好嗎？」這位年青的反共義士又說：「我很高興能投入自由祖國的懷抱。」

【本報訊】台北消息：國防部軍事發言人裴毓棠少將，三日下午評論中共飛行員劉承司少尉駕駛米格機起義來歸一事說：「本人深信今後由大陸匪區投奔自由的人，將日益增多。」他舉引述去年九月間，邵希彥和高佑宗兩位義士駕機投奔自由的事實說：「今天又有劉承司少尉駕機投奔自由，這足以證明大陸匪區的動盪不安，充其數抑他的中國飛行員們說：「在大陸上，想駕駛飛機投奔自由的飛行員很多，他們都在等待機會。」

【本報訊】台北消息：劉承司義士係廣西省田東縣人，生於民國廿六年農曆三月十五日，現年廿五歲，于四十五年中學畢業後，即考入匪航空學校，四十九年八月，在濟南匪第五航校畢業，即被分發至匪空軍戰鬥部隊，任少尉飛行員迄今。據義士表示，因自大陸淪陷後，他目睹大陸人民生活日益慘苦，尤其自匪實行人民公社後，暴政日亟，故早日立志，一有機會，即飛來台灣，投奔自由。

紐約股票交易所決定 縱在核子襲擊下 亦繼續進行買賣

【紐約三日合衆國際社電】紐約股票交易所已訂下計劃，甚至在受核子攻擊時，亦繼續營業。在美國受核子攻擊時仍繼續交投的緊急委員會的章程，已經交易所各會員通過。根據新修訂的條例，倘交易所理事會主持人認爲攻擊迫在眉睫，或交易所理事會因攻擊到場者未足法定人數，理事會之職權立即移交緊急委員會施行。

今日天氣

和緩東風，天色晴好。上午七時，氣溫爲華氏五十七度，濕度百分之七十八。昨日溫度最高六十五度三，最低五十六度五。今晨十時六十二度。

「櫻花戀」男主角 諸星列畢頓斯 與妻進行離婚

【加州，聖蕾尼加三日美聯社電】諸星列畢頓斯，向法院申請與其妻子離婚，這位金像獎明星及電視諸星，請法院判定他每月付給妻子蘇里姬的生活費八百元，她則對記者說：他給我的與我們理想及應該享有的相差太遠，我們已結婚十二年，生活很快樂，我談以爲他是愛我的。列畢頓斯指她待他非常虐待，使其精神大受痛苦。他們沒有孩子，列畢頓斯四十三歲，一九五七年演「櫻花戀」而獲角金像獎。

印尼積極備戰 萬餘大學生正接受軍訓
荷蘭否認派軍西島

【耶加達三日合衆國際社電】據此間陸軍發言人宣稱：在大耶加達地區依據估計約有一萬七千名之男女大學生，刻在受訓中。該發言人謂：「彼等係於一小時間內獲得基本的軍事訓練，在不妨礙其正常研究與課業之期間內，得一百四十六小時之操演與訓練。」印尼官方通訊社謂：該項訓練之目標，係在於成立有多種用途之學生軍團。耶加達軍區司令曾宣佈該市之居民，將應得軍事與民事防禦之訓練。

【華盛頓三日合衆國際社電】荷蘭外長倫斯今天斷然否認荷蘭方面所傳，謂彼排拒得美國軍事援助，否則，荷蘭計劃加派援軍前往荷屬新幾內亞之說。彼稱：「荷蘭從未要求美國之軍事援助。」

【海牙四日路透社電】荷蘭總理戴奎今晨在此間一次四小時特別閣議結束時對記者稱：印尼與荷蘭對新幾內亞爭端進行談判之機會，已告增加。戴氏於答詢時稱：「自然，美國最近在此方面之努力，亦擔任一個角色。」

西部片的英雄人物 尊榮欲改變戲路
他說：「我很想改變戲路，做個醉酒鬼，我扮酒徒才妙呢，可是，他們不讓我……」

·子期·

在我的旅館房間內，電話鈴響了起來：「我是公爵，十五分鐘後讓我們在酒吧間談談好嗎？」

我比他早到了一點。他高高的身裁，長得像一株高樹，搖曳行來，到了桌子旁邊，一面用他那雙似鷹犬似的眼睛，向酒吧間四面掃射。

這位自稱公爵的就是：尊榮先生。他曾在雞部利日勒克拍片場拍攝由勝利日寂變改寫成的「最長的日子」一片中拍過戲，我們至今仍然被那間可愛的專賣蝸牛和肉扒的小酒吧的印像所吸引。可是同時兩瓶尼酒漸漸地被消耗下去，時光如何溜走，在這裡已不爲人們所注意的了。

這位榮公爵（因爲他曾養了一頭巨犬相當長的時期，人們替他取了這個渾號）以同一的角色稍加變化而從事拍攝電影，爲時已有三十四年，拍過的片子，不下二百五十部，其中大部份是西部片，當然，無可避免的結果在今天看來，榮公爵亦不會舒服。他穿上那套顯然粗狂的衣服，隨時都會引起海岸巡邏隊懷疑，把他扣留。

我趁着碰酒杯的時候，問他什麼才覺得新奇？於是他把新奇的東西告訴了我：並且把他對於法國的見解，朝鮮炸彈，戴爾利與勒克製片場，電影批評乃至共產主義和大衆等等，滔滔地說了一大堆。

後來，他更告訴我有些從未知道的事情，他最初名字叫做馬利安。因爲好萊塢從來就沒有一個名字叫做馬利安的人，可以使人想像得出他是個神鎗手，會演出兩部的好戲，所以，改稱他的稱呼。

說到了這裡，榮公爵主張溜開了位置，於是我們跑入那座小酒吧間。他把長達六尺四寸的高度，屈曲着纔能勉強地坐在一張小桌子的旁邊。

「你可要知道些什麼事情嗎？」榮公爵向我上下打量着問道：法國人給我一罩子從未見過的通知批評我演的「阿拉姆」那部子。

「我從來沒有收到過這樣妙的通知，你試猜猜看呀！幹了電影這一行三十四個年頭，他們仍然說我不能演戲，我的姿態……

他們怎樣也想像我已在電影界這個角落裡面混得的了。「阿拉姆」那部片子，使我也失望。我把自己所有的金錢（一百五十萬元）都投資進去了。可是頭輪上映以來，連一個銅板都沒有收回。要是再來一次，我非破產不可了。」

「其實，如果我改在今年發行這部片子，那會比在去年發行好得多。美國的姿態似乎更像在戰爭中。這可就大不相同了。電影這一行，可能會好轉些呀！」

他對於這家美國式的小酒吧間，缺乏熱心，大表不滿，然後又繼續說道：

「我可能不算是個偉大的演員，但我從不幹我沒有那份才幹的事情。你知道，有些人偏要幹些他們不能幹的事，弄得你渾身不舒服，只想跑到外邊去喝杯酒」。

「拍電影也是一樣，如果你扮演那個無把握的角色，他們坐不穩席，便要開溜，所以我從來不幹沒有把握的角色。」

「可是我得承認，我扮演這份英雄式父親的角色也膩了。我很想改變戲路，做個醉酒鬼，我扮酒徒才妙呢！可是他們老不讓我幹一次。」

「你可知道我最近拍了一部片子叫做「哈泰利」嗎？那是我跟馬丁里尼在非洲狩獵的東西。我在拍這部片時冤了一鎗便射中了一頭大象似的，只放了一鎗便射中了牠的眉心。這頭大象一跌跌落在陷阱裡去了，這些情形，都給跟在我後頭的攝影師攝入鏡頭。我自己也承認這一鎗打得很不錯，但在這片子的末尾，可不能利用這些好材料。如果那是公爵射殺了一頭大象，我們可不是要暴露這些兇殘的鏡頭，如此一來，豈不把我們的英雄形象毀壞了。」

說到了這時，公爵要的肉扒送了上來，這塊肉扒厚得不像樣，那個廚子可能是個藝術家，宰殺肉上還帶點鮮紅的血色吧。榮公爵迫於無奈，再叫侍役拿回去再燒一下，但「會又再燒了」還是那麼老樣子的東西。

「我不願意對他們如此，」他有點無奈地說道：「但，你得知道在法國，那些侍役們，當你要再燒一下，他們送來的肉扒時，他們會永在你的菜碟裡，那太可怕了！」

「你可會注意到我們攻擊古巴那回事嗎？」公爵忽然間談到時局問題來了。「那真是惱滑稽劇。我們其實該快地幹一下，教他們上一課。可是我們並沒有如此做，也永不打算如此做。」

「如果有人踐踏我們的足背時，我們仍得說聲「對不起」，嗯，可是我得告訴你，從沒有人一而再的踐踏我的足背。」

時間：公爵用懷疑的眼光再看了看，我們該走了。他不敢用手的那碟肉扒，於是會了鈔，走出來，一切都平靜，海巴黎的街道，也沒有什麼亂子發生。

「有時我也會對彈也沒有過一次。」公爵說：「我到旅館門口時說道：「我從前是有未盡全力的地方。」但現在的他卻是非常誠實，已往如此，今後亦然。

尼溫將軍下令 解散緬甸國會

【仰光三日法新社電】由尼溫將軍所領導之緬甸革命委員會，本日解散參衆兩院，並立即生效。參衆兩院，直至與十七人革命委員會於昨日在一次不流血之政變中由總理宇努手中奪取政權爲止，曾舉行會議。該革命委員會並邀請緬甸各大政黨各派代表五人參加該委員會於明日召開之一次會議，預料該新政府將宣佈關於對政黨之政策。緬甸之大黨，爲宇努所領導之「聯合黨」、以宇巴瑞爲首之「反法西斯人民自由同盟」及親共之「民族統一陣線」。

麥南馬拉發表聲明 美將來恢復空爆 所產輻射能極少
強調恢復試爆否則失去優勢

【華盛頓三日合衆國際社電】美國國防部長麥南馬拉今天稱：計劃中之美國連串空中核子試爆所產生之輻射能，將僅爲蘇聯去年秋間試驗所產生輻射能之「一小部份」。麥南馬拉發表聲明，表示堅決支持除非蘇聯簽署一項禁試協定，否則，甘迺迪總統擬於下月恢復試驗之決定。麥氏稱：此項行動，對防止自由世界爲「高壓政治世界」所代替一事，實屬必要。麥氏指出蘇聯一九六一年四十次以上之連串試爆，係歷來最廣泛之爆炸，並謂：「現時計劃中之美國空中試驗計劃之規模，與蘇聯最近完成之連串試驗相較，將僅產生小部份之輻射塵，此點早經予以強調。」美國防部前此曾保證稱：美國之連串試驗，將無類乎蘇聯之超級炸彈。一般人士則謂：類乎一九五四年對日本漁船撒下致命輻射塵之大規模地面爆炸，將不會進行。麥南馬拉稱：「與過去各次之試驗相較，現有計劃之規模，實較一九五八年在太平洋進行之連串核子試驗爲小，而且與蘇聯最近完成之連串試驗相較，其所產生之輻射塵，將大爲減少。」麥氏稱：核子武器之發展，實爲「一種活動之技術」，在發展方面，類似甚多吾人所熟悉之工業技術，參照蘇聯現時及過去之行動，美國實行自動停試之危險，乃極明顯者。現時美國核子戰界優勢開始逐漸減少，可能終爲蘇聯取得優勢，此事將僅爲時間問題。」

【東京三日合衆國際社電】日本首相池田勇人，曾函請美總統甘迺迪，對美國決定恢復核子武器空中試爆之舉，重加考慮。池田於昨日致函甘迺迪，答覆甘氏於二月廿八日將美國行將恢復上述試爆事通知日本之照會。池田函中未使用「抗議」之字眼，但稱，日本爲唯一曾吃原子彈之國家，對美國之決定深感不快。池田稱：「余認爲極其不幸，對目前打算恢復核子武器空中試爆之決定，重加考慮。」日本外務省並透露甘迺迪前致池田之函之內文。甘氏函中稱：「余堅決下達使美國恢復核子武器空中試爆之命令，因知國內外將有許多人感到失望，惟余此舉係爲一項需要決定性之舉，一理由即此種試爆，現爲整個自由世界軍事安全所需。」

阿共越來越兇 再度大罵克酋

【伯爾格萊德三日路透社電】據此間今晚消息稱：阿爾巴尼亞共黨報紙「人民之聲」已指「和平共存」之政策爲「和平主義者之幻想」，並主張「對和平大衆實爲危險」。據伯爾格萊德所接獲之消息稱：「人民之聲」昨稱：「發表此等『和平共存』爲社會主義國家外交政策所採取之路線」，而加以駁斥。據阿爾巴尼亞通訊社稱：該文復謂：「此與民族與被殖民族之鬥爭，不相容，而且要求被壓迫民族與資本主義國家之勞動大衆放棄其爭取權利之鬥爭。」

美國務院提出建議 應設立共管機構 俾管制柏林交通
再度強調並不承認東德政權

【華盛頓三日路透社電】國務院本日再次要求成立「一個國際共管機構」，俾管制西德與西柏林間之陸空交通。國務院係在一項說明中答覆關於國務卿魯斯克本週在記者招待會所發表各項言論之詢問。有記者請其評論據傳英外相荷姆曾建議以自由進出柏林之保證以換取承認東德之消息，魯斯克答謂，此點可能經由國際之壓力而做到。渠謂該項問題，係「其他一方」承認西方之權利，將係藉由英美法蘇之協議，設立一個國際共管機構，俾管制西德與西柏林間企汽車大路上及經由現存三條空中走廊之交通。該機構將處理對於由赫爾姆斯特至柏林汽車大道、柏林空中安全中心、西柏林機場設備及在西柏林對於在該等空中走廊內自由交通所需要其他設備之管制權。該機構並將管制在柏林空中管制地區內在該等走廊內之空中交通。該一個機構，並將受權委派官員擔任各項職務，擬定關於使用在其管制下各項運輸與交通設備之條例，徵收各項費用，俾抵償其活動經費，在該公路一帶建築各項設備，及從事關於執行其職務所需要之其他各項活動。」關於設立若干國際機構以管制進出柏林交通之主張，係於去年十一月在甘迺迪總統與克魯雪夫女婿蘇聯消息報編輯阿祖別會談時所第一次提出者，但該項計劃曾被蘇聯所拒絕。

最後消息

印共頭目丹茲競選結果慘敗
北平派在黨內抬頭

【新德里三日路透社電】印度共黨之下院領袖丹茲，已在今天宣佈之選舉結果中，以三萬八千票之差在孟買選區被國大黨候選人所擊敗而喪失其席次。丹氏在分裂爲親蘇及親中共派之印共內部中，爲溫和之莫斯科派領袖。若干觀察家稱：渠在國會席位之喪失，可能使北平派在黨內勢力獲得增長。

【東京三日美聯社電】中共「主席」毛澤東在一百九十一位最有力人物（中共中央委員會委員及候補委員）之支持下，顯然已在大陸以外之某一地點進行重大之辯論，此項討論，以中國大陸以毛氏與蘇聯首領克魯雪夫之思想衝突爲中心。此項思想衝突，已使十二國之共黨集團發生分裂，毛氏可能正在考慮之一項決定，是否打破長期對克氏與西方共存之理論之沉默。

【華盛頓三日法新社電】據此間消息靈通人士本日宣稱：約一萬二千名人員，一批數目不詳之軍艦及運輸船隻以及大批飛機，將在太平洋展開，俾準備即將舉行核子試驗。

【美聯社綜合報導】美前總統艾森豪，杜魯門及胡佛三人均分別發表談話，贊同甘迺迪總統之決定恢復空中核子試驗，確係正當之舉。

【台北四日美聯社電】台北晚報對中共空軍飛行員劉承司上週六駕一架米格機在台北附近降落投誠一事，表示快慰。據稱超然之「大華晚報」謂：此米格機是中國之開端。此一米格機飛行員已顯示中共空軍士氣低落。」民族晚報謂：此舉證明中共武裝部隊心力交瘁，「此舉又證明中共政權已臨崩潰邊緣。」

德國製
和來
眞善美口琴
音調準確
音量宏大
構造精美
經久耐用
各大公司
琴行書局
均有代售

↓中國小姐李秀英於二月十九日拜會舊金山市長克里斯柔夫時，克里斯柔夫市長特以舊金山市金鑰一柄贈予李秀英小姐留念。

↑一九六二年全美華埠小姐劉淑卿（坐者），與四位公主及「舊金山華埠小姐」與「才藝小姐」合影，右起第一人爲選美會主席郭琳曦。

↑美國太空人格林於一月二十一日在佛羅里達州可可灘參加教堂禮拜後，爲無數兒童所包圍。←越南總統府部長阮廷淳和越南經濟部長黃克誠以及四位同來參加中越經濟合作會議的越南代表，於廿五日下午抵台北。

↓這是美國影星伊麗莎白泰萊與英國影星李察波頓在羅馬共進晚餐，他們兩人刻，都在羅馬拍攝「埃及妖后」的影片。自從伊麗莎白泰萊食物中毒後，他倆成爲謠言的中心，人們說他們在談戀愛，可是李察波頓已經完全否認此項傳說。

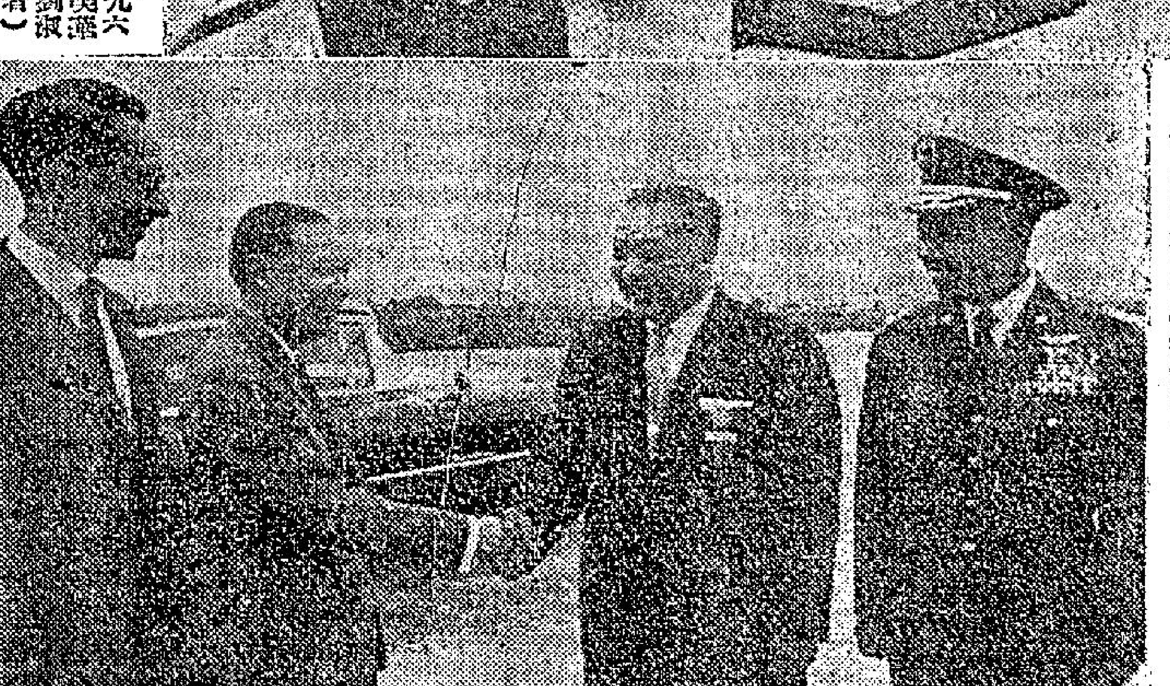

歐美洲流行滑雪運動

一個彈琵琶的歌者曼華唱道：「在我們這裡，雪就是金錢。」

·喬樑·

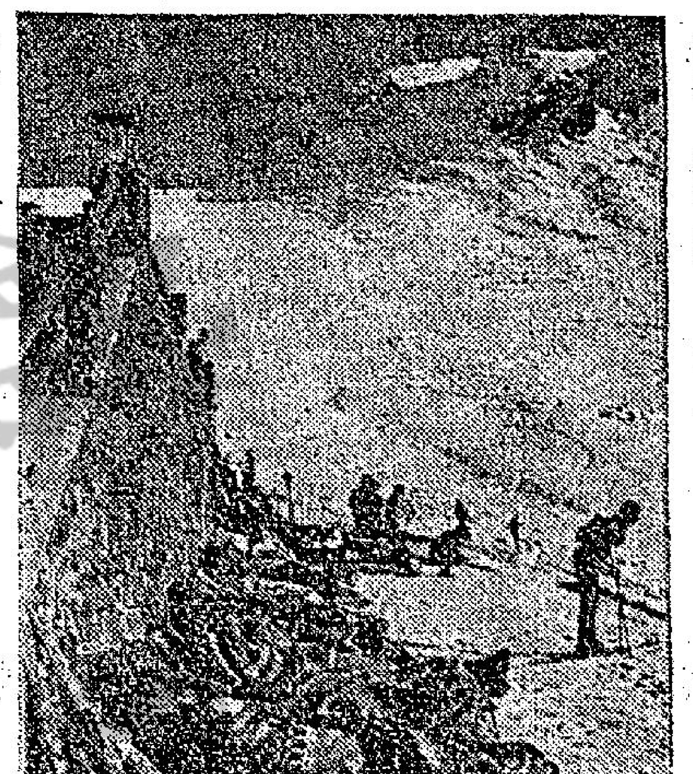

圖片說明：滑雪者的天堂。圖爲奧地利的阿爾貝特斯山，高五千四百七十五尺。全歐洲乃至美洲的好滑雪者紛至沓來，一試身手。

在美國，滑雪場開業的儀式中，一個彈琵琶的歌者唱道：「在我們這裡，雪就是金錢！」這句話，對數以千計的別的滑雪場來說，也許不証自明的。

這時節正是滑雪健兒的黃金時代。滑雪者聯群結隊，走去有雪的地方。在美國，人們正利用選舉紀念日假期去活動。這是美國人傳統的滑雪季節。各滑雪場的主事人，都重視今年有空前的好景。幾年前的無人幽谷，例如康尼島，現時人聲鼎沸。新的旅館如雨後春筍湧現，奇形怪狀不一而足，肩頭托着雪撬的男女，不辭勞苦，穿過粉雕銀琢的松樹林直登山頂，爲的是要從那裡凌空滑下來。

事實上，滑雪正是全球進展最快的娛樂。單在美國，今年便新闢了三十多個新的滑雪區，分佈在從新罕西爾州以至維蒙特州各處，新州的史特拉頓山有宜現的「跳台」及十二個斜坡滑走道，建築費共超過一百萬美元。同時製雪機的發明，使得在較溫暖的一些地方都可以有滑雪玩意兒。例佛吉尼亞州的塔士達旅店，便有一座人造雪滑雪場，而北卡羅林納州的卡達魯芝收場的人工滑雪場且有不遠千哩而來的玩客。

在美國北部，製雪機已成爲許多休假勝地的標準設備之一，使滑雪不致因許多未定因素例如天氣而不能舉行。今年有二十三個滑雪區也設立了製雪機。紐約州的吉斯基滑雪場說：「今年下雪很薄，如果不是有這機器，我們已破產了。」

美國更流行的趨勢是往歐洲去作滑雪度假。一個滑雪者於星期五下午八時在紐約艾德爾維機場乘義大利航空公司班機動身，星期六上午九時二十分便到了米蘭，然後跳上一輛出租的「快意」汽車前往斯靄尼亞，那麼至中午時份，他便已經在六千五百呎的阿爾卑斯山坡馳騁了。

瑞士航空公司舉辦有二十處不同地點的滑雪旅行遊覽，由紐約前往瑞士特里爾及格林杜和作十七人滑雪旅行，連同旅費，餐費及旅館費，只收美金五百五十二元六角。如果目的地是聖莫列斯及達和斯，即收八百七十六元六角。瑞航在各個辦事處及機場，都設有專人專責提供滑雪場情況的消息。你可以從那裡得到歐洲各滑雪勝地的下雪、氣溫及旅舍等的消息。據報今年的這項業務，比去年好了百分之三十四。事實上所有橫渡大西洋的航空公司，都有滑雪專機。

以傳統而論，在歐洲一年有兩次滑雪季，首次是由聖誕至元月中旬，第二季就是目前這段日子。在這兩段日子中間的時光，是雪落季節，價錢也下降，稍有身份的人，都不會在那時候留在阿爾卑斯的斜坡的。在二月下旬，雪又再成爲粉狀，這時候在奧地利、瑞士、義大利及法國各休假勝地，都生意興隆，酒店都有人滿之患。

義大利阿爾卑斯山最吃香的滑雪勝地是斯士特里爾。那裡的兩座專招徠遊客的圓形旅館「多利」及「阿士羅」，價錢廉宜，但你要講究排場，可選另一被列爲「豪華級」的「派蘭密」，它的價錢也不很高，二十二元美金一天。

但是風景無敵於全歐的滑雪塲卻是瑞士的舒勿特。那裡有許多小型的租賃的房子，都是十六世紀時的建築，它的最老的酒店名叫「蒙地羅逸」，建於一八三八年，在冬季每天也只收八美元一日，包括各種供應在內。過去幾年來，這裡生意突好，旅店客位五年中已增加一倍，現在這個小村能夠於同一時間招待一萬二千名旅客。

最惹人注目的滑雪塲是新興的，位於法國阿爾卑斯及柯芝芙。這個新休假勝地位於六千零七十呎的山坡上。兩個人來這裡滑雪兩週，連同旅館，伙食及十二課滑雪學習在內，只不過二百五十美元左右。這裡因位置高，雪的情況可靠，而且每日有六小時太陽（許多地方每日只有三小時陽光），遊客不愁不滑雪，一張日炙面孔歸去。在各處平坦的地方，都躺着曬太陽的滑雪者或是不滑雪的旅客，他們卸了長靴，面孔沐浴着陽光，不時睜閉眼睛，拿起杯酒喝一口，把實際生活中熟膩的煩惱，在皓皓的白雪和麗日中容納一乾二淨。

胡適之與台灣

·筱臣·

一代學人胡適之先生的逝世，噩耗傳來，國內外人士對此巨星的殞落，泰山其頹，莫不同聲痛悼。

他是生於國前二十年十二月十七日，享年七十一歲。他的原籍是安徽績溪縣，他的父親胡鐵花先生，清光緒年間曾任台灣台東縣武職，光緒十七年（公元一八九二年）生胡適之先生於台東任所，胡氏生甫二歲，即隨父母返大陸原籍。七十一年前，胡博士生於台灣，七十一年後，他又在這一個寶島上結束他的一生，台灣於他，可說是有緣了。

猶憶四十一年二月六日胡適之先生再度回到台灣的時候，應台灣省文獻委員會的茶話邀請，出席的約有文化教育人士共二百餘人，當時由省文獻委員會主委黃純青致歡迎詞，盛讚胡博士道德文章，舉世推重。並說：

「我們是一群台灣文獻的工作者，徵文考獻，不敢不勤，但我們願以『假羅漢』的資格，來請『真菩薩』給我們說法，給我們指示一切。」又說：「台灣是胡博士的第二故鄉，對於台灣人民的愛護，認識，必然深刻，尤其對於今日我們各縣市修誌工作，必會有所指示。」

黃純青當時還根據胡適博士的「四十自述」，寫了一篇胡適幼年寓台生活，發表於台灣新生報。

胡適之先生致答詞，首先謙虛了一番。他說台灣是他的第二故鄉，自然感到非常親切，他做孩子時，曾在台灣住了一年零十個月，許多朋友都把他當作半個台灣人。

「我到台南去，台南縣長說我是台南人，我到台東去，台東縣長說我是台東人，兩個地方我都植了樹，台南植了一棵榕樹，台東植了兩棵榕樹，這也許是將來文獻委員會，造一點小掌故。」

他又說特別感謝文獻會將他先君在台留下來的紀錄寫了出來。「我先君在此留下來的紀錄，一是台灣四年日記，一是在台四年當中對台灣長官的報告，那時先君封爲台灣巡撫，負責巡查全台防務。我認爲不論在地理、歷史方面，都是很重要的材料。先君的日記有四十多萬字，有在東三省的日記，海南島遊記，廣東遊記，河南鄭州日記，也都是很重要的材料，現在承文獻會好意把先君最後的著作，提先出版，這是我要特別感謝的。」

以上的有關於胡適之先生動態，又是十一年前的往事，歲序如流，滄桑變易，黃純青早已作古，如今適之先生又病逝於台，當又爲台灣文獻會平添了一段掌故。祇是老成凋謝，後先零落，山陽鄰笛，當令人倍添人琴之感。

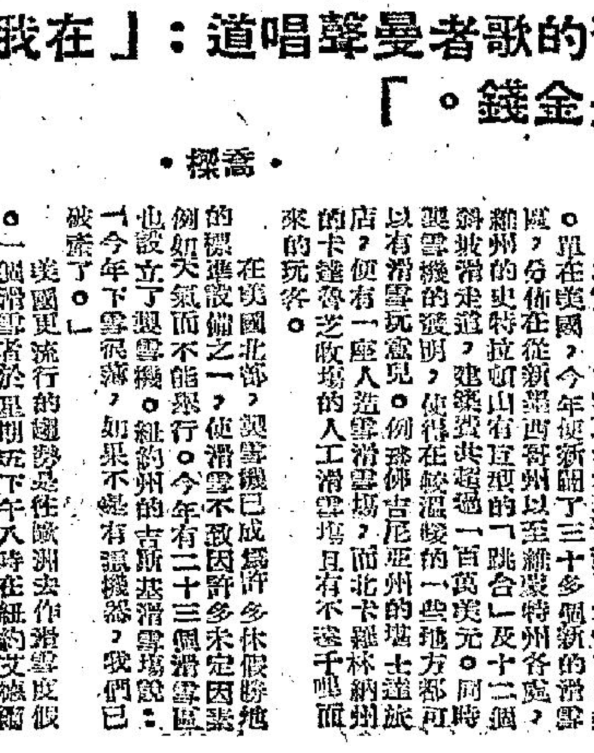

晚翠

腎臟疾病談

·洛山·

腎臟是人體的主要器官，專司重要的化學工作。我們每人共有兩個腎臟，分別位於最低脅骨底處近脊柱的兩邊，色澤褐紅，每個重量祇有四分之一磅。它每天可以濾過一噸以上的血液，保持血液中有適當份量的水份和礦物質的均衡；控制酸質和鹼質的正確份量，以及將尿液排出體外。此類化學情況稍有失常，實在足以致命，由此可見腎臟工作之繁重和重要。

最普通的一種腎臟疾病，就是腎臟石，成因雖然未明，卻是由於礦鹽、尿酸和其他物質開始結晶，形成針頭以至彈珠般大小的硬塊，阻塞輸尿管，使廢物不能排出，更造成劇烈痛楚。

患此病時多數要施手術割除，或用一特製小管經尿道和膀胱透入輸尿管去，將硬塊取出。

伯萊德氏疾病，是最常見的腎病，取名自一位十九世紀的英籍醫生，實際所指乃是任何一種腎臟炎。舉凡中毒、創傷、喉痛以及由猩紅熱、扁桃腺炎等毛病中的細菌所產生的毒質，都可以使腎臟發炎的。嚴重的腎臟炎，原是足以致命的，但是時至今日，頗有抗生素之發明，若能及早診治，是不會有危險的。

腎臟停閉，也是一種致命的疾病。如果廢物不能從尿中排出，便會積聚在體內。一旦輸至腎中的血液不足，便會形成發病。中風後的嚴重創傷，可使腎臟停止工作。各種損傷可以損害腎臟中的各個單位，使其停止工作。傳染病，亦可造成此種結果。

不過，局部的停閉終屬暫時。患者的尿液積聚起來，走到全身各細胞的空隙去，使手、腳和腹部浮腫——這就是水腫的病狀。但是，有各種新奇的藥物，患水腫病的人服用之後，通常可以在一星期之內，將卅磅以上過多的水份，從體內排除出來。

醫學界人士應付腎臟功能失常的一種有力武器，便是人造腎臟。腎臟停閉，患者頗有它的幫助，十之八九可以完全康復。

至於腎臟移植的手術，亦是醫學上一大成就。因此，到了今天，一旦有人患上腎臟的任何一種疾病，內外科的醫生都擁有各種新武器來加以應付的。

職業女性服裝計劃

·黃風·

學校生活告一段落，在社會任職，伊始底妳所穿的服裝再不是過去的制服和遊玩的衣服了。身爲女職員應具備適合身份，方便工作，和適合職業氣氛的服裝。

在未決定購置什麼服裝之前，首先請妳冷靜地觀察清楚自己是那一種性格的女性。服裝要適合性格，是設計服裝的最重要原則。妳該面對鏡子，一邊觀察自己，一邊尋求服裝樣本多方比較，從而發掘出自己的個性。決不可盲目信從潮流，看見現在流行什麼款式便不加效顰地採用。其次，妳又要努力發掘什麼色澤適合自己。色澤跟個性關係密切，不可分。看見別人穿起什麼色澤美觀便模仿，自己穿起來可能完全不合襯。可是，色澤種類很多，要在短時間之內，從繁多之中選擇，當然辦不到。所以初時不如指定一個範圍吧。例如妳從自己喜歡的色澤中加以挑選，就是一個好辦法。又如所選的色澤，以容易配合別種色澤爲佳，因爲配色範圍廣，服裝便可以變化配搭，兩三套可以變作好幾套穿用。諸如米色、藍色、白色和黑色，都是上選。懂得上面幾項原則之後，妳就可以訂立妳的服裝計劃了。西諺說得好，「羅馬不是一天建成的」，妳不能馬上將衣箱弄到充實，所購貨，唯有陸續添購，積少成多才是辦法。初時的服裝計劃，所採用的款式以能多方變化爲好。各種款式當中，適合變化條件的，首推衫裙裝。衫裙裝由衫與裙湊合，可以分開穿用，可以多方配搭。質地方面，又可以由目前穿到初夏，而且又可以由目前秋季節穿到冬季。最適宜上述所述，還選定一種穩重的，適合本人個性的，和配色範圍廣的。

基本服裝解決了之後，還要配置衛生衣、襯衫，和其他種種飾物。當然，這些配搭的衣物都要配合中心的基本服裝，不能和基本服裝脫節。衛生衣方面，最好是質地和花樣都不同的衛生衣和襯衫一套。外衣，長袖、短袖都要購備。有些選擇的服裝，便有些覺得多姿多彩，長袖、中袖和短袖，尤宜都要購備。看來好像很豐富了。首飾方面，別針和鍊子是女職員所不能不備的，但珠光寶氣並非女職員上辦公時的所宜，配戴首飾必須記得分日夜及場面。手袋也是一個具體的裝飾，大而堅實的上班公事，小而雅麗的參加宴會。手套，配衣服色澤要合，淺米色或白色最合用。鞋要配服裝，黑色和咖啡色最普通；和手袋同色，收上下呼應之效，也是選鞋的一個好辦法。

職業女性服裝計劃　第一方案

第二方案

台灣竹枝詞

·筱臣·

（三）

七夕相逢到月中，家家拜拜樂年豐；祈神競獻珍饈饌，雞鴨千餘在眼中。

（按新年時期的大吃大喝，雞鴨千餘，自非今天大陸民有飢色所能望其項背。）

（四）

一年兩季樂豐收，稻穀車車苦老牛；金玉滿箱農戶喜，男更新服女修頭。

（按台灣農村經濟，實是家給戶足，殷實家家新衣，下田工作的，比比皆是。）

（五）

水閘相繼開復，田不雨也能栽；溝渠四達農民便，竹井涌泉汨汨來。

（作者原註：台灣南部高田之水多鑿井，以竹管引爲噴泉。）

香港偶拾

·譚叔·

「冷面孔」比「冷空氣」更難受！

懲狼

·實然·

（疑犯非禮某男子，因當街向女子施胸襲，被判囚九月。）

命則太過狼　伸手襲胸膛

案成桑禁在　圖親玉乳香

翻頭途肉團　徹識色情狂

妄把打油換　判刑囚九月

官海脂痕

郭泰祺雙重溫暖

·道南·

逝世已久的郭泰祺，在外交界曾經負一時之譽，抗戰軍起，郭乃奉召回國任外交部長。其時外交部有一女職員名叫竇小姐，美艷絕倫，曾留學美國，中西文俱佳。郭一見之下，驚爲天人，因公事接觸頻繁，不期情苗滋長，祇是郭爲竇長官，且有妻室，絕無嫁娶可能；而竇因敬愛郭，亦因此故，殊無婚嫁意，兩人若即若離者甚久，所謂白首之盟，只有期諸來生。

不久，郭忽卸外交部長任，竇以郭去，亦不願再服務外交部，適劉師舜奉命任加拿大大使，郭遂以竇託劉，攜往加使館任職。

竇在加國，因念郭，惆悵寸斷。當時有李伯爵贈以詩云：

「紅豆拋殘結念遲，西方宮寄美人詒；銀漢隔遠河洲遠，何處臨風散鬱陶？」

竇固很難交際，旋在外交場中，認識比利時駐加公使，公使爲賀寶王，兩人一見鍾情，旋即結婚。郭聞此事，以文姬不返，大感悵惘，念佳人何處，此時亦不覺悵腸寸斷。

竇接加後，猶不斷，是年冬，親自手織毛衫轉寄郭，郭穿了以後，頗喜以告人，人因笑稱：「此可謂雙重溫暖」！

荒郊慘案

·桃遠·

當玲玲到了現場時，發現劉教授已死在車中，從當時的情形看，他的汽車是由後面撞來一輛汽車，他的車頭是剛撞在大樹上面。因此，他的車頭完全被毀，整個人也死在車中。

警探見了玲玲，立刻問道：「請你告訴我，劉教授生前，是不是和人家有甚麼冤仇？」

玲玲搖頭，她說：「我和他結婚不久，據我所知，他並沒有和甚麼人過不去。」

「那麼你呢？」警探再問。「你會不會和別人有過不去的事情發生？」

「你這是甚麼意思？」玲玲奇怪的望着警探。

「我的意思是這樣，」警探說，「也許你和別人有了感情，而那個人爲了要得到你，所以才出到這種毒辣的手段！」

玲玲聽了警探的話，不待他說完，即「拍」的一聲，一個耳光子打了過去。

這一來，那個警探發火了，他捉住了玲玲的手叫道：「我是好好的和你討論一件事情，你爲甚麼要打我？」

「你想想你這一番話，是不是有意侮辱我？」玲玲說。「如果我不打你，應該打誰？」

於是，那個警探說：「劉太太，你必須弄清楚，我們是在辦案子，我們對每一件事，都要去研究它的可能性，如果你認爲沒有這個可能，大可加以否認，可是，你卻不能以這樣的方法來對付我——」

玲玲沉默不語，也感到自己剛才的行動是未免太過過火一點。

之後，那個警探不再詢問玲玲，專心去研究這輛汽車的被撞毀，既然是被撞了，爲甚麼另外一輛汽車卻又沒有被撞毀？

同時，那輛肇事的汽車，又是去了那裡？

他們越想越覺得這裡面會有仇殺的成份。爲了要明白這件案子的過程，那些警探又在附近展開了大規模的搜索行動。

最後，他們在附近發現了一個礦穴，他們從那礦穴研究下去，突然發現那裡有一隻箱子，從箱子的中心更發現這箱子過去是藏金用的東西。

那麼這些藏金又是去了那裡呢？還有劉教授與這些出土的金子，又會不會有關連？

證實這一點想像，他們又在四面八方佈下了搜索網，這一來，不打緊，過了沒有兩天，便捕了一個人。

從表面情形來看，這個人不僅與藏金有關，而且更與劉教授的死有關。

於是，他們嚴格審問這個人。（中）

今日提要：重來周府迎公主 初到豐台飲村醪

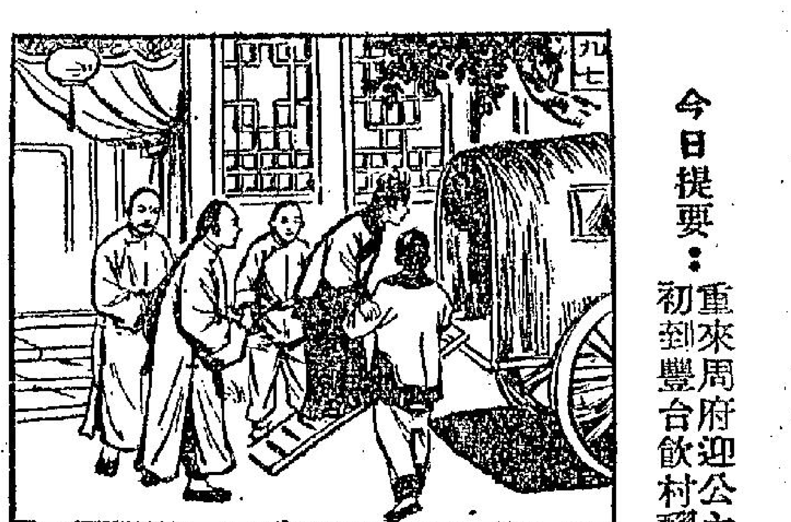

（九七）

上文簡述

上文講到太子與鳳容定情後，兩個難捨，次早太子在飯後，取出一顆玉鑲金印來，上刻大明東宮太子之印，交與鳳容收藏，約子云須拜公主同逃，鳳容說要同行保護他，三日後李二爺歸來，密商南逃之事，云京中決不可留，以免被人識破。

鳳容這時一心向着太子，便對她父親道：少爺一定想再去約他妹子同行，依我看，那周家既然有了上次的見面，不可再去。李二爺也道：少爺去不得，不如我和女兒去接她出來吧。太子搖頭道：我不去，他們焉肯放她出府，況且你們兩個也見不到我妹子。我上次去過，妹子不過怕我出事，她其實也不願住在周府。不如這樣吧，人多了反而途中惹人疑心。你父女兩個，先出京去，我去周家約了妹子離去，隨後跟了來，你們先在天津候我，我與妹子由京乘坐騾車趕到天津，取道楊柳青，向山東大道去。鳳容道：那也不必在天津去等候，就在離城八里的豐台好了。李二爺對太子道：事情怕有變故，我且將這條路上可以歇腳之處，說出三個地方來，不可筆之於紙，只須記在心裏。第一個地方，是城西南八里的豐台，那裏都是花圃，少爺到了那裏，只須去找萬紅園的屈二爺。第二處是天津，可以到天津的三不管歸茶樓；第三處地方到津南滄州府城東南七里台，去問孔家莊孔員外尚仁。太子道：這有何難哉。李二爺道：事不宜遲，說走少爺就先走，到周家最好不過夜，這裏有銀子二十兩，縛在腿上，再多了也不方便。先叫好車子，以免耽擱。我父女倆，也不必遠行，只是暗中跟隨，到車抵豐台時再見面。太子謝了二十兩銀子，出得門來，還是不敢坐車轎，走路直奔了明國丈周奎府門前。那門房一見，已經熟了，嚇得趕去報與周少爺知道，那周繹見他又來了，直埋怨道：怎的還不快快離京。說這話時，也不與太子行禮。太子同他進入內院，關了花廳門問道：外祖可在家。周繹道：正巧不在，去太史衙門去了。太子心中不悅，沒料到周國丈會這樣沒良心。當下對周繹道：妹子在此，終久是你家之禍，當時是隨賊變與外祖父的。她雖女流，但他日若被

金鼎關河

新提刀人著　鳳子插圖

第二回　滄州府周君舒響士　大明朝南宮醫救嬌書

了人，生了孩子，也還是怕有人來之禍主的，新朝必不見容，我此來只為了接她同行。你去叫她出來，我現在等候見她，面給我備一長行騾車。周繹心中雖不願，卻不敢不去，請了昭仁公主出來，見了禮，然後太子斬釘截鐵道：立刻收拾衣物行李，跟我上車。不然我附去飄蕩，你在京終久會有禍。公主見大哥這樣一片好心，也自感激，便進內去收拾了。周繹要留飲食，太子不肯，命他派人叫了一輛油布篷的騾車來，周繹命家人整好了車，匆匆送他兄妹上去，問他要不要使用，太子冷冷地說道：身邊貨幣，儘夠到南邊了，外公回來，只說我們去了，後會只怕無期了。周繹滿口應承，巴不得他兩兄妹離去。太子上了車，放下了簾子，他讓公主坐後，自己坐近車簾，向那車的簾子窗對外看，車伕跨上了車沿，就此一轆得得，離了周府，走了一個時辰，方才來到永定門。城門口有清兵盤查，早已囑咐跟夫，說是到豐台去訪親的，是周少爺兄妹兩個。永定門的清兵只掀簾子隨便瞧了一眼，便放行了。從永定門起，八里到了豐台，那李家父女變從，暗暗步行保護，一直來到了豐台。李二爺和女兒，果然暗中隨着，一直來到萬紅園園門，方才露面，近前假意作個偶然相遇之狀，免得車伕多疑。萬紅園的屈二爺，是個老農模樣的人，迎接進內，命車伕在外面屋裏歇着吃茶，自有他兒子來招呼，將牲口解了餵食，屈二爺引入五間瓦房，直到內間方才問李二爺道：這少爺小姐可就是。話只說得半句，李二爺便點了點頭。屈二爺叫了自己女兒媳婦並他的老婆子，接了公主和鳳容到花園後頭屋裏去。裡外開上酒菜來，屈二爺斟了酒，告了坐，方才舉杯相勸，然後細聲道：在我這裡且須住兩晚才能離去，因為這兩天路上在查的嚴，卻又不知道是在什麼。李二爺[illegible]

九七

隔牆有耳
窗外有人

綠骷髏

穆穆著

十一：滿是鮮血的屍體

金明當然是不願意周揚到外邊走動的，不過，周揚在外邊的事務增多，他已一個月沒有外出，難道老是不外出嗎？結果，他只好答應周揚，只是於他外出之際，派探員四名，跬步不離的給他跟蹤保護。

在四名探員跬步不離的跟隨保護下，好不容易是一個月。這一個月，什麼意外事情都沒有。在金明方面，當然是不會因此而防範疏懈。C市輿論，能使開始有點轉變。大部份都認爲，這綠骷髏奇案不能水落石出，誠是憾事；不滿探長金明，總算努力，他能拚命去和匪徒明刀明槍相對，匪徒的打單信聲明三天不答覆便殺周揚全家，現在過了兩個月，匪徒仍不見出手，顯見是忌憚於金明雙槍，把匪徒鎮壓了過去。這樣一來，大多數輿論，都給金明起了個綽號：「只懂用槍的探長」。

「只懂用槍的探長」，這個綽號，對金明當是一種諷刺，說他只會用武力，不會用計智，不是個好綽號；只不過，這樣的諷刺，比兩個月前的無情抨擊，已不知好了多少。金明過去能夠接受輿論抨擊，此時諷刺，自不會去計較了。

另方面，周揚對於金明，已由反感變爲好感，因爲他眼見金明的努力，可說是盡了人事。同時，彼此有兩個月相處，總不會陌生。這兩個月，金明和探員，都極辛苦。值班探員固然要絕對的緊守崗位，即金明本人，兩個月是未有離開過周揚的家。金明和各探員的膳食，初時是由探員送來，由探員到周揚的家，汽車也要十五分鐘時間，在這來回的日子裏，膳食送到時便有冷飯殘餚之感。周揚過意不去，吩咐廚子給他們弄膳，不必探員送來。金明本不願接受這樣的供給，但周揚是純然出於誠意，他雖屢次推辭，周揚仍是不依，結果，他祇有接受。

周揚對膳食的供給，甚是豐富，早餐有鷄粥，早點，午膳，晚膳和宵夜，菜餚都極精美。大概他是C市第一流富豪，菜餚任選如何精美，所化費用，也極有限而已。那天早上，廚子又把鷄粥送給金明和探員。鷄粥的享受，金明和探員們已成習慣，不算什麼，便如常受用。吃過之後，大概是半小時左右，金明覺得昏昏欲睡。他有睡意，是不足奇的，因爲自綠骷髏奇案發生之後，他天天都在睡眠不足，竟然模模糊糊的踏上了眼。

大概是將近午間，金明醒轉來了，張眼一看，禁不住大愕，原來同在一起防守的探員，都熟睡未醒。他睡眠不足，渴睡不足奇；探員是分班的，睡眠不應不夠，爲什麼好睡呢？金明馬上覺得這睡眠大有蹊蹺，急一躍而起，進入周揚的屋子裡。他不進猶可，一進便嚇得魂亡魄冒，因爲屋子之內，滿是鮮血的屍體，一具一具在橫陳着。（一〇〇）

晚鐘

幻影

八

「他把公司要他收取的公款都夾帶私逃了！這不算做賊，還好我們早日發覺，而他又像發神經一般，搶回來，不然，事情可就更複雜了！」

「他夾帶公款私逃？」我呢喃着，「爲什麼他會這樣呢？難道他不知道這是犯法的嗎？」

「知道，當然知道，只不過一時利慾薰心吧了！」

「那麼，」我已無主意了，「他如今在警署裡嗎？我可以去見他一面嗎？」

「大約過幾天就會開庭審訊的了！如今妳沒有時間去見見他。哦！這些賊種！」

「賊種？」我低聲地說：「賊種？」梅溪哥哥的是賊種嗎？」我一步一步走出來，腦袋如一張網般混亂。

那些街道，那些來往的行人，那些熙擾的車輛，只有使我的目光更爲混亂。我的眼前是一片模糊，無力地爬回汪家去，一入門口，我就倒下來了！

朦朧中，我聽到了人聲，朦朧中我被扛上了床。

當我睜大了眼睛，當那些陽光又一次射進了我底眼簾的時候，我就見到汪老爺站在我的面前了！他見到我醒過，就輕輕地舒了一口氣，低聲地說：「不幸的消息終於到來了？」他也彷彿染上了一層憂鬱。

我搖搖頭，一時說不出話，淚只顧不斷在流。

「那麼，他出了甚麼事情了？」

「他，他如今在警署裡哦。」

「甚麼？他究竟犯了些甚麼罪。」

「唔，」汪先生咬一下下唇，「也許一店裡的人說他挾帶了公款私逃，但是，汪老爺，我相信梅溪哥哥不會這樣做的，他的確是一個好人。」

「妳用不着擔這些話，世界上如今的好人實在太少了！好人是應該受到照顧的。另外還有原因的。我在警署裡有一點熟人，可以代你調查一下。」

「汪老爺我太麻煩你了！這些事，不能再麻煩你，不過我知道梅溪哥是個好人的。」

「汪老爺，」我的淚不斷在流，身，竟跪了下來。

「妳快起來，」汪老爺立刻扶起我來，他的眼角也彷彿有點潤濕了。「我……」

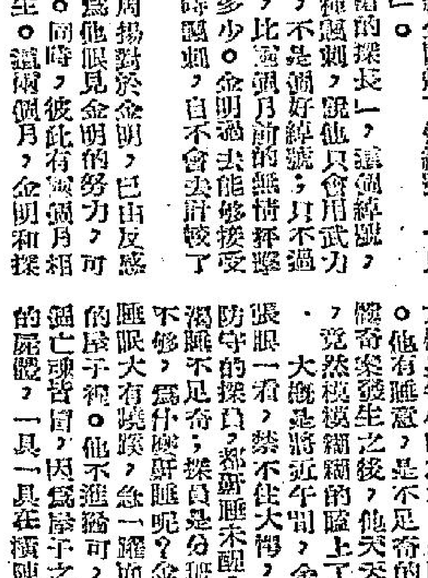

十八，黃山大會

傅天麟等感覺到自己臂力已盡，遂暗提一口真氣，順着竪竹回彈之力，猛然借勁長身，雙手撒處，一式「長箭入雲」，但如同一根脫弦急箭般的，斜飛十二三丈，度過足下的千尋絕壑！

他如此作法，未免去勢太急？故絕壑雖已度過，卻身不由己的，直撞向對壑的聳立峭壁！

但傅天麟縱身以前，業已成竹在胸，眼看自己如頭前衝，再有一丈二三，便將撞碎受傷之際，便自氣沉丹田，運足神功，先左後右，接連向正前方發出兩記內家重掌！

左掌發出，傅天麟距離崖壁，僅有八尺，但前衝之勢，已爲崖壁受掌的反激罡風阻遏，再加上右手一掌，砰然巨響，石火星飛起處，前衝之勢全消，祇微覺心神一震的，便告身形落地！

傅天麟後一掌因關係重要，以致功力凝到十一成，硬把壁間一塊無根突石擊碎，「嘩啦啦」地，化作三四小塊，順崖滾下千尋絕壑！

鐵劍朱痕

諸葛青雲

這種滾石巨響，把那些正在洞穴林木之間棲息的鳥獸，自睡夢中驚醒，紛紛亂鳴亂竄！傅天麟先前注目那片松林以內，也「姑拉拉」地連聲急鳴，飛起兩隻巨鳥！

傅天麟目光凝處，不由大失所望，才自開展的眉頭，又復皺緊！

原來那兩隻巨鳥，雖比常鳥略大，也不過身如巨鷄，且毛色灰褐，禿尾短頸，那裏是想像中百鳥仙子公孫淵，百鳥仙人杜無愁所乘，身披金毛，尾拖綵帶，靈奇威猛無比的「帶尾神禽」？但那種「姑拉拉」地鳴聲，卻委實極其相像！

傅天麟空費一番心力，所得成果，不禁愁鎖眉梢，喟然長嘆！

這時晨光萬丈，千峰萬壑，淡靄輕煙，出岫白雲，悠然自得，周圍景色，清幽到了極處，也美到了極處，誰能料得到這樣美，這樣靜的黃山？會在三數日之間，變成武林爭霸的血腥屠場？並且極可能正邪兩長，使得一干有意爲武林中主持正義的英雄俠士，埋恨殞身，[illegible]！

傅天麟不禁想到自己一身的安危，都並不是在心，所重視的，却是在「九九重陽黃山大會」，由「萬劫之門」中，竟成了正派群俠，是否真能安渡險惡，而在那裏一劍以下，江湖平靜，才能澄清？

越想越覺得，大大不利，就在眼前的一切排憂之際，忽然眼前突然萬道金光，一輪紅日，高掛蒼空，千峰翠聳，碧天如洗！

傅天麟見此狀，不禁慨然自語道：「朝陽一出，羣魔皆空，但誰才可以算得上是武林之中的一輪紅日？」

自語方畢，突然耳中微聞有人自右側高崖，傳來凌空絕響「六六天罡劍法」，得窺全豹，與「無影谷」飄渺百禽相撲，大炎鐵藥，果以後，武功迥異先前，使傅天麟耳力便聽出來人的輕功身法，幾已到了爐火純青的登峰造極地位？（三〇五）

長空箭血

王香琴

六：夜半驚魂

宋清風辛長春辛千里石虎石麟與焚炎鳳兮，都不是敵手，萬西來趁着形勢轉變，忙把多臘挾到大樹下，拔下他肩上的大刀，鮮血早淋淋的濕透了一邊身，萬西來心裡悲哀，忙把一幅衣襟撕下，把他的傷口包裹，還把一顆止血止痛的藥丸，塞在他口裡，多臘連接的受了重傷，雖然不會丟了生命，但實在太痛苦了，一個好好的漢族英雄，爲了給敵人利用，弄到這個田地，心裡很是悲哀，忍不住流下了兩點淚。

鳳兮還挾着昏迷不醒的焚炎，坐在地上，見萬西來替多臘包裹傷口，又見萬西來不斷的把兩袖揉着眼睛，不覺呆在一邊。

門外的佛印和尚百變神狐，正在準備和哈雷赫赤見花木多林沁決戰，百變神狐發出了幾枝箭矢，施展他的絕技，都給四人消解，四人還是一字兒的上前，他們的步履很慢，但殺氣凜人，宋清風辛長春辛千里散開，要把四人包圍，林沁的眼睛，盯在死在地下的雷爾泰多的屍體，忽然發出破鑼似的喊叫道：「是誰用『穿雲貫日』射死兩人的？」百變神狐把手裡的劍一擺，大笑道：「你不知嗎？是你們的兄弟多臘放的。」林沁又喝道：「多臘在那裡，教他來？」百變神狐打了個哈哈，身體向後一移，笑道：「他在園裡嗎，你要見他，入園裡去吧！」

這話一說，宋清風辛長春辛千里知他要令四人入園，從旁殺出。

四人正要進攻佛印，冷不防有人大叫一聲，向四人撲去，這時四人可替死者報仇，悄悄的溜了出來，暗中看見正在把四人追殺，暗想，不祇多臘一人，四人也是殺人，哈雷赫赤見正在面前，殺死了四人的同夥，殺了四人……分放在地上的大刀，也……

來，四人未衝到萬西來的面前，佛印像箭一般，直挺一挺的把萬西來攔住，「我早說過要殺得我一雙大袖，才能見你！」袖風吹動，向四人的臉上一拂，四人張眼一望，只見林沁花容失色，突然的醒過來，一發非同小可，猛然躍起，攻向萬西來的大刀。

四枝甩手箭，佛印早已搶上前，萬西來劍一動，正撞下，甩手箭飛出，人也衝了下去，四人一見多臘在萬西來的手，長劍一旋，立定了門戶，忙把多臘一挾，夾在腋底，入園內，驚覺時四人早已溜到園的正中，大吃一驚，百變神狐會施展這一下手法，四人還未攻來，卻不料在這危急的時間，萬西來雖知四人來攻，卻不料在這危急的時間，石虎石麟驚叫一聲，拚命的跑入園內。一頭小鳥，跳上短牆，跟着向下一滑，跳入園裡。「你們要入園嗎？過得老衲一雙袖，便讓你們過去！」四人一見，眼前人影一晃，四人早像……虎一般不小，佛印兩隻大袍袖交互的一拂，笑道：「石麟，便變了孤立，這一下變化得太大了，石人又向前一追，站在園門口不遠的佛印和尚和他們合手，四人……都向邊旁一閃，表示不和他們合手。（二〇）

宣華夫人

南宮搏著

樂奏

「人們都走了啊！」她含着酸淚：「唉，想不到，敵人還沒有來到，我們已經散了！」

「小公主，那不是一朝一夕之事！」陳婉悽然，這名內侍的一句話，含着無限的暗示！那不是一朝一夕之事啊，國家興亡，沒有一絲一毫的預兆？衆人的散，是積因之漸啊！江南皇朝，自上到下，都是因循怠忽，都是追求享樂！都是得過且過！這樣子累積下來，到最後，就出了如土崩瓦解的局面！這就是今天！

「莫新，是我們自趨滅亡！」她悽然說：「我們怪不得人家！」

「小公主——」莫新悽苦地接下去：「但願上蒼保佑你！」他說，淚水也奔眶而出了。

於是，她回入宮內，端端正正地坐下去。樂班亮內，一片肅靜！

她等待着最後的時辰，現在，她的幻想已破滅了！

忽然，從風中飄來一陣樂聲的隱響！

陳婉一凜神，那一陣樂聲就消失了！但是，隔不多久，樂聲又從風中傳了來！這回，她聽出了！這是玉樹後庭花！但是，她也消除了疑惑，宮中的人，差不多已逃匿一空，難道，樂班的人沒有逃匿？

她傾聽，樂聲不是從隔春閣那方向傳來的！

這時，莫新也聽到了樂聲，慘然說：「樂班的人，此時還在練習——唉——」

「他們在班中奏樂！」陳婉有似自語——宮廷的樂班，在清閣，那和金華宮不算遠，因此風向順的時候，是能聽到樂奏的，不過，平時，人聲較雜，樂班的奏習，陳婉也忽略過去了。

現在，她聽着樂，中心悽然，她想：這成了國家的喪曲！這是送葬的樂曲啊！

——宮廷中的樂工們，的確是以這樣的心情來奏樂的！

但是，樂聲不久就止歇了——陳婉隨即聽到了喧雜的聲響，自風中傳來……她的面色變了！沉澀說出：「莫新，北兵已經入城？」

「小公主——」莫新在悲愴中掩面哭泣。

北兵進入了宮城！大陳皇朝，在混亂中覆亡了！而且那是最可恥的亡國！皇帝既匿了起來，大臣們也各藏匿，侍從星散！祇有僕射袁憲，率領兩名隨員，守在朝堂中！

隋皇帝的將軍韓擒虎的部隊，最先進入了朝堂。（二〇九）

烏梅奇案

林荷谷譯

八：一封信

「他逝世的那天晚上，曾經在這裡進過餐，是不是？」

「不錯。那是星期四。他常常在星期四晚上到這裡來進餐的。但是星期二與星期四——他總是準時而到的。」

「你記不得那天晚上他吃的是甚麼來？」

「讓我想一想……他吃了一個燉圓牛肉湯，還有——牛排布甸，也許是羊排布甸——對，錯了，並不是布甸，是烏梅與隊葉批，此外，另外加芝士。然後，我們以爲他回家了，結果卻從樓梯上跌了下去。他們說，跌下樓的原因是踩到了……他的衣着向來是很古怪的！一款式陳舊，一點也不整齊，不過，依然具有一種氣派，令人一望而知他不是一個小人物！我們這裡常有奇奇怪怪的顧客來臨的。」

她走開了。包洛獨自吃牛排，眼睛裡有絲半射出。

「奇怪，」他自言自語，「這些聰明人對于小處不太注意了。波頓特彼別人加以注意了。」

但是時間還沒有到，包洛不便走去跟她聊天。

×　×

經過有力方面的介紹，包洛很容易就找到這一區的驗屍官。

「這個嘉士哥恩是個奇特的傢伙，」驗屍官說。「這是一個孤獨而又偏執的怪人。但是，他的死卻引起了不平常的注意，是不是？」

驗屍官說話時，用好奇的目光望着包洛。包洛很審慎地選擇自己的語言。

「先生，還有一點被迫使我作必要的調查。」

「既然如此，請問，我能給你甚麼幫助呢？」

「一封信，是不是？」

「不錯。」

「是他的侄子佐治·嘉士哥恩寄給他的？」

「也不錯。此信曾經在死亡時間的一種証明。」

「對極了。」

「此信還在你這裡嗎？」

包洛焦急地等待他的答覆。當他聽說該信仍在這裡時，他不禁舒了一口氣。

驗屍官將信件交給他，他開始仔細察看內容。這是用黃頭自來水筆書寫的……（八）

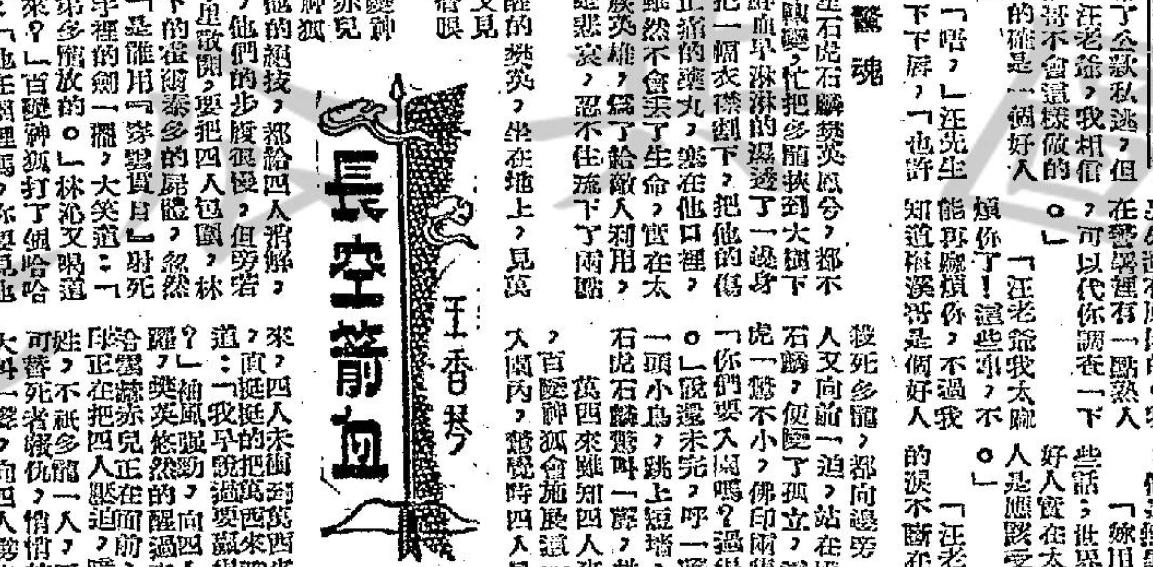

女俠查探娘娘廟

章逸敏　繪著

這個時候，小蛮立刻去找人想辦法，她暫時陪伴着我，他倆放風回來，她走進來，見到這情形，有點懷疑。汪老爺把他叫住，告訴了她一切要主地流下來。

的背影，淚又不由自主的流下來。

大眾父備良藥

保濟丸

主治 四時感冒·霍亂嘔肚痛 酒醉·食滯·舟車暈浪

香港 李眾勝堂製

利舞台·樂宮　皇都·麗聲·皇后　樂聲·大華　娛樂·香港　新華·豪華

滿　今天十七 第二映　四時2:30 5:20 7:30 9:40　環球公司 金像巨獻 全部七彩 中文字幕　金屋春宵　洛克遜 積琪蓮杜麗 仙杜拉蒂　全港觀眾一致好評 未看快看

利舞台明天早場放映

今第十七天　THE ABSENT MINDED PROFESSOR　飛天老爺車　今天四場欲看從速

狂滿！今請早　GAMES OF LOVE　春夜野鴛鴦　風流情狂

爆場請早　神風特攻隊　從日本偷運珍珠港，原子彈炸日本！投降殺兵　片上中文字幕　劃時代的鐵片

今天盛大獻映　世界生活續集　環球公司空前巨製　瑰麗彩色 片上中文

百樂門 麗斯 樂都 東方 新世界 京華

禮拜請早　蓋世奇雄　雙雄　明早十一點 旱天雷

連日狂滿請早　夜總會春色　明早十一點半 龍山虎門生死

最後一天　大火 逃命記　明天十二點半 七彩 晴天霹靂

今天第十天　蓋世雙雄　"THE Comancheros"

今天五場　黑社會爭霸戰

狂滿 今天續映　野香又香

今第十二天續映　桃李爭春　李湄 葉楓 雷震 喬宏 洪洋 領銜主演　萬紫千紅 花競艷

中央　今四日出品　阿飛世界　今日 多利年劇團 桂枝告狀　明日 胡不歸

工商日報　資格夠老　消息快確　言論公道　出紙多張　只售一毫

英國 摩根氏 臘髮　去頭皮 止頭癢 生黑髮 防髮落　【有香味】

兒科專藥　宏興鷓鴣菜　莊士敦道宏興有限公司

新宿光杯　賀蘭·呂劍光初登銀幕第一聲　天才童星馮寶寶聯合領銜主演　今天下午二時半收聽

萬茂公寓

蟾宮招待所

分類廣告

有線身字　Marie　註冊商標　請用瑪利皇冠牌P.V.C.線　經港九電燈公司檢查合格　電話：36272

卑船

讀者注意！

本報增設九龍及新界代定本報及收廣告處

本報爲便利新界及九龍民衆，特在新界元朗增設代收廣告及代定閱本報處，地址爲元朗康莊市場壽富街六號仁愛診所，電話爲「三七六」號，辦公時間爲上午八時至十二時下午二時至六時，同時在九龍設兩代定本報及代收廣告處，一爲彌敦道七五六號B地下（即東樂戲院側近太子道口）電話八〇九六五八號，一爲油蔴地上海街三一九號老爺公司電話爲六四三七九號，辦公時間爲每日上午十時至下午一時，下午二時至六時。

工商日晚報同啓

元洲街近興華街處 巴士避人撞入舖內 路人乘客傷十餘名

樓上居民看熱鬧 推跌窗門傷嬰孩

【本報訊】今晨七時，九龍發生嚴重之交通意外，一部六號C線之雙層巴士，竟在元洲街近興華街處，衝上行人路，並將一商店之門牆撞毀，致十餘人受傷。最少有五人，因傷勢較重，已立即送入醫院救治。彼等係黃明，三十五歲；陳南，五十歲；曾香友，廿六歲；林學星，四十五歲；陳富，三十七歲。陳南當時係在舖內，仍未起床，被磚塊壓下擊傷。

據報今晨六時許，九龍巴士公司雙層巴士四二二六號，由九龍城碼頭開往荔枝角，載有乘客十餘人。該車係由沈偉駕駛，約六時五十五分，至元洲街四二二號附近時，聞有一路人突然在路上俯身拾物，司機因圖閃避，急忙扭舵向右，但因去勢頗速，遂還向四百廿八號A號利益興腸公司撞去，並將該公司之前門墻壁撞毀。四三〇號之玻璃窗及四二八號之招牌，亦受震力損壞。

當時，寄居該公司之居員陳南，睡在舖內，被磚壓傷，路人亦被車傷。

司機沈偉，並未受傷，但車中乘客多人，因受傷頗驟，故有多人受傷。

據報：當時乘客突遭意外，驚惶失措，大呼救命。

此發生意外之雙層巴士，前部毀壞甚重。後半部則在行人路之外，未有損壞。

事後，有關方面立即派員前往調查。附近居民，圍觀如堵。警方會臨時將該處之巴士站取銷，至九時零五分工程車將巴士拖走後，交通始恢復常態。

由于居民紛紛攘窗觀望，三九九號四樓一婦人，背負週歲嬰兒入市，不幸該處樓上之窗門玻璃，被人推跌墜下，致嬰兒受傷。（日）

一個抽獎入圍號碼，此八十位幸運者之號碼，屆時將由該會名譽會長余達之、徐季良、溫達明、鄺光四位主持對號抽獎，獎品除由該會各會董小組主任會員等分別捐出外，另由該會會長朱石麟捐獎品代金一千元，副會長黃之奕樂捐獎品代金五百元，另金鐘牌保暖杯十二隻，副會長梁祖贈樂捐獎品代金五百元，另駱駝牌暖水壺十二個，副會長王澤深捐名貴手表一個，此外，各方捐送物品甚多。

棉業問題嚴重 棉紡公會緊急會議 許多工廠勢要停工

暫禁運美係徇美方的要求

【本報訊】美國要求暫時禁止本港八種棉織品運美之消息，昨日已引起工商界特別係棉業界之不安與反感。彼等對政府並未事前與棉業界人士交換意見，逕行停發出口執照，表示不滿。

雖然接近官方之消息謂，美國依據日內瓦會議短期協議要求約束八種棉織品，就總體而言，對香港之打擊不會至很大程度，只影響本港輸美棉織品百份之十五，所限制之項目多是季節性物品，而大部份已於過去數月間運物。但某大織布商則拘相反之觀點，認爲此將使本港布機有一半要停頓。

本港現有織布機共一萬八千台，每月約有二千萬方碼普通紗格仔布，普通紗被單布，及普通未列名布。因此，此四種受限制之結果，將使七千台機停工。

棉紡公會昨曾召開緊急會議，會後發言人稱，本會許多工廠勢將停工。被限制之八項產品中四項係布疋，故實際上等於所有布疋均不能運美。

渠又謂，此四種布爲本會會員工廠出產。香棉紡公會會員共有布機六千台，紡錠五十六萬枚。依據日內瓦協議，入口國如認爲本土市場受干擾時，可以要求出口國約束其出口數量至某一水平，但不低過一九六一年六月三十日止之過去一年。自日內瓦協議後，去年十月至今年二月，本港運美之格仔布有三二三七一二四碼，被單四五九九二九七六碼，斜紋及色丁布二九五六四六三七碼，未列名布一五〇〇五〇〇六碼。針織恤三三二二五六打，厚運動衫及背心一一七三一打，三個骨以上雨衣一〇三二八打，非恤外衣三六六九七打。

政府新聞處發表稱：本港棉業諮詢委員會，現定明日（星期一）上午十時舉行會議，以考慮美國根據日內瓦短期協議要求限制本港八種棉織品輸美之事宜。

禁運突如其來 政府認爲必要

政府發言人表示：該項美國要求，係港府於星期五晚收到者，並需立刻施行。在此種情形下，政府自會實無法於事召開會議。

雖然本港需要遵守美國之加限制之要求，惟此舉並非表示無法加以進一步之考慮。棉業諮詢委員會當然會要求政府在協議所規定之卅日期間內，提出强硬抗議。

同時，工商業管理處現正與各貿易商聯絡，搜集有關資料。所論及之數字可分爲下列四項：

一、已裝箱準備輸出之貨物數量；

二、現正製造中之貨物數量，而其合同已簽訂及發出者；

三、已簽訂合同，惟至今尚未製造之貨物數量。

新聞處又稱：政府下令停止簽發八種棉織品輸美証件後，各方對政府如此這般嚴行美國之要求，似乎有所不解。因該項請求，係美國引用日內瓦協議之詞句，而請香港政府對輸美棉織品「實施約束」，而非要求完全禁止。政府發言人昨日解釋稱：要履行該項要求及爲對各有關方面公平起見，只有暫時全面停發証書，任何較緩辦之行動，均足以引致混亂，反對於日後與美國政府方面舉行之商議，可能有所損害。根據協議之條款，香港可於三十日內，要求美國進行談判。（日）

廠商會慰勞聯歡 今晚千人大聚餐

【本報訊】本港中華廠商聯合會定於今（四）日下午五時起假座本港皇后大道中大華飯店舉行「壬寅年會員春節聯歡聚餐第十九屆工廠慰勞公宴大會」，屆時參加者預算爲數達千人之衆，延

舉家外出 失竊兩千

【本報訊】英皇道一住戶，昨日黃昏時舉家外出之際，竊匪乘機撬門入內行竊，據稱：失竊之地點係英皇道九×七號三樓，損失金鍊一條值一千元，珍珠鍊值一千元，白金錶值二百元，鑽戒及白金戒值六百元。

難民抵澳逾五十名

【本報澳門訊】近日來月黑風高，大陸饑民多乘此集隊逃亡抵澳，近三天來，估計逃來之人，數逾五十名以上。

當值警員 突告暴斃

【本報訊】一名駐守西區警署警員，於今晨五時許，當值巡邏時，突然昏倒，送院後不治斃命。原因在調查中。

死者爲劉德恩，卅二歲，編號爲一四〇×號，當時在水街與西邊街附近巡邏。死者向患肥胖。

逃抵港難民中 一人受槍傷 由直升機送院救治

【本報訊】大陸人民，最近紛紛結隊逃亡來港。

雖然逃亡抵港之難民人數，不易估計，但從本港當局截獲之逃亡隊伍及其每批人數觀察，反映較前激增。

昨日，又有十六人乘艇逃抵大嶼，同時，落馬洲警察又在邊境附近截獲廿九人。

大嶼警察發現之一批難民中，有一受槍傷，即由警方電召直升機運港醫治，此人名蘇勵枝，廿五歲。

較早之前，被發現逃抵本港之最多人數之一批，係游泳之團體。

關於大陸人民冒險直接逃亡來港之現象，一般解釋，係人民對大陸情形，已達難於忍受之程度。（日）

三院獎券 明日止售

【本報訊】東華三院週年慈善餐舞會，定本月六日（星期二）下午八時三十分，在香港大會堂舉行，恭請香港總督柏立基爵士伉儷蒞臨賞助，大會發售一元慈善獎券，行將售罄，以大會舉行在即，該項獎券決定於明（五）日下午五時截止發售，六日大會舉行，同時開獎，獎額共一百個，頭獎爲雷諾門汽車一輛，二獎新型雪櫃一具，三獎國泰航空公司來回香港曼谷免費機票一張。

唱晚

保！

保能勝爆出大冷，分四百廿九元。留下來的問題是「保得幾耐？」

難與易

有影片取名難忘骨肉情者，開鏡之日，盛況空前。看了子打其母，父斬其子，街有遊嬰的新聞，定乎應來一套易忘骨肉情較爲恰當。

虐人乎！

携受了傷的貓兒求防止虐畜會援助。得來的結果是此人吃官司，受罰百元。好人難做，此之謂歟？

環境與天才

據說本港天才音樂家特多。此無他，白鴿籠內，人多嘈什，早已習慣生活于交響樂中矣。

特寫

養生之道

晚間是姻緣之路，早上成了養生之路……這是什麼地方呢！告訴你：這就是……

本報記者熙

居住在本港的市民，也許會有人不會到過半山區，也不會領略過那裡的如畫風光。然而我却相信沒有一個香港市民會不知道這處平日被稱爲高尚住宅區的半山區上，有着一條名叫姻緣路的寶雲道。

寶雲道既然又名姻緣道，顧名思義，這條路一定是晚上給戀愛對對的情侶們談情說愛的好去處，也就是說：許許多多的情侶，當踐踏過這條路，後來他們便結成恩愛的夫婦。因此，這是姻緣道的得名由來。可是，人們除了知道這條寶雲道是情侶的溫床外，很少人會同時知道這條路也是一條養生的大道。那是千眞萬確的事實，現在本港許多的壽星公和壽星婆，得享上壽高齡，就是遵了每天行着這條寶雲道得來的。

假如你們對這麼的說話，有所懷疑，或者你對「養生之道」，感到興趣的話，那我可以告訴你更多一點有關這條「養生大道」的情形。

每天，當晨光熹微的時候，當你跑到寶雲道上一行的話，你就立即會發現到這麼大清早時候，竟會有數以千計的男男女女，老老幼幼，出現這裡，而感到奇怪。可是當你沿着寶雲道漫步而行，到達了「聞谷」這地時，看到了那裡的蒼翠樹木，潺水流泉的怡人風景時，你就會得到答案。人們要到這裡來的最主要原因，就是爲了要呼吸新鮮空氣，和做晨早運動。他們跑步，耍太極拳，八段錦，作柔軟體操，和下棋等各種健身運動，各適其適。

記者曾經向一位晨運的老人詢問，關於他爲什麼這麼一把年紀，不好好的在家擁衾棉被睡覺享享晚福，反而在大清早就起床，跑上半山，不會感覺到累麼？這位晨運的老者的答覆是：「清早跑到茂林修竹的寶雲道半山作晨運，飽吸新鮮空氣，散步，耍兩度拳腳，不祇不會覺得疲倦，而且精神會一天比一天更旺盛，更健康呢！」他繼續說：從前我未作晨運前，身體一直很差，不是風濕骨痛，就是腸胃欠佳，後來得到一個經常到這裡來作晨運的同志引導，我有恒心的到來做晨運，病痛消失，健康就漸漸強健。他還對記者笑着打趣的說：你也不妨來參加晨運吧，保証你運動完成，辦事速率也加倍呢。

日前，歸數進子的晨運同志，在中國酒家舉行春宴聯歡，記者得機會向一位參加晨運姓許的牙醫，就教有關晨運的歷史。許醫生是灣仔街坊會的理事，他說他四十來歲，數十年來對晨運興趣極濃，去年二月，灣仔街坊會提倡晨運，特選出許醫生爲晨運組長，由坊會出資聘請一名太極拳師，每朝晨早到寶雲道去，免費教授晨運同人對拳術有所認識，體魄加强。晨運最初由九老團發起，據說最初到寶雲道來做運動的那九位始祖，他們起初是互不相識的，後來因爲每朝早都來運動，朝朝見面，而且志同道合，老人們就互相點頭，自我介紹，互道姓名，成爲莫逆，相約不斷地到寶雲道作晨運，風雨無間。後來聞風而到的人，越來越多。清早到寶雲道作晨運的人，到如今已有好幾千人之多，有七八十歲的老人，有十餘廿許小伙子，男男女女，有的是商號經理，文化、教育、醫學、白領階級，或是工友小販等各界人士。晨運的好處，就是鍛鍊身體，疾病可除，可是做這種晨運，一定要有恒心，不可一曝十寒，自然有良好效果，精神更充沛，體魄更健康。

晨運是沒有組織的，每一個人都歡迎參加。戰後，對晨運熱心支持的有陸還先生，他在寶雲道中心，設有茶座，免費供應茶水，給晨運同志解渴。去年，灣仔街坊會長梁舜良先生，他是最熱心公益的，捐了一萬元興建寶雲亭，給晨運同人休憩，也可免在風雨驟降時，受到風吹雨打。

許醫生繼續透露：晨運同人最近又計劃在寶雲道聞谷地方，興建一座聞谷凉亭，藉以點綴山林之美。

最後，這位晨運熱心份子說：凡參加晨運的，不分年紀階級，他們祇有一個共同信條就是早起運動。讀者沒有想到與得長壽的秘訣呢，那麼你不妨到寶雲道去尋求吧。（熙）

新任澳督在葡受勳

【里斯本三日法新社電】葡萄牙海外事務部長莫里拉今天在此間稱：「中國爲一强大國家及偉大文化之創造者」，從未將澳門出現於其邊境一事，視爲一種侮辱。莫氏在新任澳門總督之授職儀式中稱：「反之，若干世紀來，吾人表現於互助之智慧，已要求衞護，加强及發展澳門與中國傳統之睦鄰政策。」莫氏曾在此次儀式中，以勳章授予澳門新總督羅必信，以表揚其在莫三鼻給之功績。

駱駝 雲絲頓 沙龍 蟬聯冠軍 同益春茗祝捷

美商同益洋行發表，該行所代理之品，美國雷諾士烟廠出品駱駝、雲絲頓及沙龍三大名烟，推銷不遺餘力，加以烟質本身超人一等，是以銷路日增，成績斐然。一九六一年終由美國著名烟草業私家研究權威哈利活頓公佈駱駝香烟繼續蟬聯同類烟之美國冠軍，自一九四九年來，連年獲得冠軍，迄已第十三年，至於雲絲頓及沙龍香烟，亦分別蟬聯濾咀長烟及濾咀薄荷烟之冠軍。

雷諾士烟廠業務三項冠軍，當非僥倖所致。昨日同益洋行邀同萬居行及聚爾烟行假深水埗龍鳳酒家設春茗，宴請同業，並席，情況熱烈，至于夜始盡歡而散。

香烟近年來，以美國烟而論，長烟濾咀烟逐漸開始抬頭，將年銷量有漸趨進步，據結一九六一年，沒有濾咀的香烟銷量跌去三億八千萬枝，下跌約百分之三點八，祇有「駱駝」香烟，其銷量非但沒有降低，反而有若干增加，正是「一枝獨秀」。在同類烟的總銷量中「駱駝」香烟所佔的百分比業已超出百分之五十了。

至於「雲絲頓」香烟，自從一九五四年上市以來，銷量扶搖直上，目前竟是美國所有香烟的第三名。「雲絲頓」烟的製造，是由待白的科學濾咀加上精選的上等烟葉製成，「過濾咀烟」是最新的香醇，深投大衆嗜好，迎合時代之需要。

「沙龍」香烟在一九五六年以來，同類烟之冠軍，長期保持其第一把交椅，比率六〇年上升百分之十八點二，以說是烟界的奇蹟。

暗語連篇 茶客聽來難索解 名稱莫辨 醫員跑去枉勞神

△九龍方面以「鴻運」爲名的公寓共有兩間，一間在佐頓道，另一間在廣東道。前日警方據報鴻運公寓發生一宗血案，但到場的醫員們攪了烏龍，一出發便先去佐頓道那間，查問後才知道撲錯地點，同時連採訪新聞的記者也依樣葫蘆撲錯了。攪到那間公寓的侍應生亦爲之愕然。

△昨晚在九龍某酒家內，有一男子在吃一碟飯時突然昏倒地上，救護車和警車相繼開至。有人說：「佢暈倒喎，送佢去醫院就得嘅。」但隨警車而至的一位帮辦：「唔得，重要帶埋碟飯去驗過添。」事後那酒家老闆責罵伙記說：「呢大陸仔過身驗咯，你應早先見佢面色唔對，就唔好做佢生意啦。」但伙記應道：「叫唔得嘅，佢有錢畀嘅嘛。」

△本港茶樓酒家職工們的暗語，聽來頗怪，例如「行街」叫「掠街」，「饒寶」叫「神主牌」，「粉」叫「飯」叫「螺螄」，「粥」叫「浮休」，「麵」叫「黃金腿」，「餅」叫「開暗醒」，「飽」叫「金絲貓」，「燒酒茶」叫「討乳狗」，「你」叫「光子牙」，「撈水煲」叫「鐵拐李」，「叉」叫「死人頭」，如此之類，還有很多，不能盡錄。

羅氏宗親救濟 海豐劇團義民

去月海豐劇團全體團員五十三人，因不滿中共之殘酷統治，集體乘木船冒死逃港投奔自由，消息傳出後，港九各方面人士之寄與同情，紛予濟助。

羅氏宗親會亦以該團中有不少羅氏同宗者，誼屬同宗，關懷倍切，曾於日前會議席上由各會董捐集瑪金數百元，指定用以濟助該逃港之羅姓團員外，昨午十二時，在九龍會所舉行茶會招待，並由副主席羅富主持，分發第一期濟助金每人二十元。昨日到會領取之羅姓團員有羅媽庚、羅遐、羅媽漢、羅通安、羅枕、羅運技、羅文容、羅九、羅石朗、羅流文、羅容清、羅長妹、羅水利等十三人（另有羅媚才、羅同好、羅存鎮、羅言春、羅媽串五人因事未到），於領到濟助金後，向各會董致謝，該劇團十三位羅姓團員，於羅氏宗親會內合攝。

大會堂今日起盛會 倫敦交响樂隊演奏 港台麗的屆時轉播

【本報訊】倫敦交響樂隊昨日下午由加爾各答飛抵本港，並定今（四）日起在本港大會堂演奏，該隊係由麥琴沙吉爵士任樂隊指揮。他們在港表演秩序計由今天晚上九時起，在新大會堂演奏，下星期一下午九時第二場演出，星期二休息，星期三下午九時大會堂演出，星期四下午六時大會堂演出，星期五下午九時大會堂最後一次演奏，下星期六日離港飛馬尼剌，在菲演奏兩次，然後再赴澳洲表演。演奏名曲有愛爾蘭作「倫敦前奏曲」，胡演威廉士作「湯瑪斯鎔利斯狂想曲」，史達溫斯基之「金鷄鳥」及西比流斯之「第二交響樂」等。屆時港台與麗的呼聲將直接轉播。麗的呼聲爲了使其住戶能欣賞此等名曲起見，藍色電台（B）將於今晚八時五十五分至十一時一刻，轉播全部演奏節目，而金色電台（C）則在下午六時一刻起之古典音樂介紹節目中，介紹該樂隊之事蹟與演奏節目。

三月八日下午六時，金色電台則轉播該樂隊所演奏之名曲，其中包括：比滋勞斯「序曲」，不列頗名作選及西比流斯「D調第二交响樂」等，直至完場爲止。在是日節目中，本港學生亦將參加演出。

三月九日爲該隊在本港演奏之最後一天，是日下午九時起，藍色電台將轉播演奏節目，亦全部轉播，特星雅斯之「漫步樂園」及哈特名作選，莫扎特之「A長調鋼琴協奏曲」及柴可夫斯基之「第五交响樂」。最近在倫敦演出，勞特起本港居民之莫大興趣。

荃灣再演 中了馬票

荃灣雅麗珊社區服務中心與屬下之青年康樂會戲劇組，爲提高荃灣區人士對戲劇興趣，並予對話劇有興趣人士以觀摩機會，特邀請港九話劇界先進組成之劇社，前來荃灣公演「中了馬票」一劇，公開招待各界人士，日期爲三月四日晚（星期日），該劇爲現實喜劇，內容富有諷刺性。

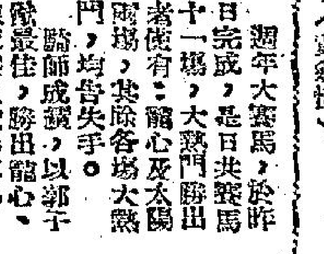

昨日賽馬大熱門多失手 郭子猷又連中三場 包辦兩項錦標節目

衞林士策保能勝爆四百餘元大冷門 羅沙策槳輪犯規被罰季內不能上陣

伯樂

週年大賽馬，於昨日完成，是日共賽馬十一場，大熱門勝出者僅有：龍心及太陽兩場，其餘各場大熱門，均告失手。

騎師成績，以郭子猷最佳，勝出龍心、鐵威勝及太陽三場，一枝獨秀，而鐵行杯及五陵會杯兩項主要節目，均由郭子猷一人策上述馬匹勝出。而寶進灼策錦標騎師杯，均屬可圈可點。此外：各勝一場者有：陳杰、譚榮成、衛林士、鄧克文、何偉航、梁滔舜及羅倫等。衛林士策六二年新馬保能勝爆出四百二十九元大冷門來，刷新本季派彩最高紀錄。茲將各場賽果列下：

第一場：六二年新馬路程一里，第一名友變，陳杰，第二名祥雲，洪慶康，第三名衛賦寶盤，郭子猷。頭馬時速：一分四十六秒二，第一勝第二馬四份三馬位。第二勝第三馬短馬頭位。派彩：溫拿十五元七角，第一位置七元五角，第二位置十二元一角，第三位置八元九角。

第二場：第七班，六化郎四十碼，第一名沙與英雄，譚業成，第二名連礁，林國強，第三名新紀錄，郭子猷，頭馬時速：一分廿一秒。第一勝第二馬兩馬位。第二勝第三馬，四馬位。派彩：溫拿廿九元，第一位置十元，第二位置十一元七角，第三位置十六元二角。

第三場：（騎士杯紅牌生選）第八班九化郎，第一名錦還，莫熊灼，第二名捷宴，施露華，第三名闘闘，岑錦常。頭馬時速：一分一秒一，第一勝第二馬，三馬位。第二勝第三馬二馬位。派彩：溫拿二十[illegible]角，第一位置九元五角，第二位置[illegible]角，第三位置十三元。

第四場：六二年新馬，一里，第一名保能勝，衛林士，第二名老友記，香騫士，第三名旺財，梁滔舜。頭馬時速：一[illegible]十六秒二，第一勝第二馬六馬位。第二勝第三馬二分一馬位。派彩：溫拿四百二十九元，第一位置三十四元五角，第二位置八元三角，第三位置十元一角。

第五場：六二年新馬，一哩，報名馬十一，第一名殷博，鄧克文，第二名地上河富達，第三名一定能，衛林士。頭馬時速：一分四十六秒二，第一勝第二馬一又三分一馬位，第二勝第三馬五個馬位。派彩：溫拿八十四元八角，第一位置十一元二角，第二位置八元，第三位置六元八角。

第六場：第三班九化郎（鐵行杯）第一名龍心，郭子猷，第二名忠誠，蔡克文，第三名勸王，林國保。頭馬時速：一分五十三秒四，第一勝第二馬四個馬位，第二勝第三馬，個馬位。派彩溫拿十九元七角，第一位置十一元四角，第二位置十一元五角，第三位置二十元一角。

第七場：第七班馬六化郎四十碼，第一名頭獎，何偉航，第二名靚女，莫熊灼，第三名望冒，林國保。頭馬時速：一分二十一秒，第一勝第二馬六個馬位，第二勝第三馬一又二分一馬位。派彩：溫拿十八元八角，第一位置十一元三角，第二位置十三元七角，第三位置，是場出馬五匹，第三位置無彩派。

第八場：第七班一哩二五（五陵會杯），第一名鐵威勝，郭子猷，第二名小東西，羅倫，第三名闘賽盤，衛林士。頭馬時速：二分十六秒三，第一勝第二馬，三個馬位，第二勝第三馬一又二分一馬位。派彩：溫拿五十八元五角，第一位置十五元七角，第二位置二十三元一角，第三位置十五元八角。

第九場：第三班馬六化郎，第一名金璽，梁滔舜，第二名大阻，蔡克文，第三名[illegible]人證券，布林利，時速一分十八秒一。派彩：溫拿九十二元四角，第一位置二十三元四角，第二位置十二元三角，第三位置三十五元九角。

第十場：第八班馬半哩一七〇碼，第一名太陽，郭子猷，第二名易力，梅道，第三名鄧驛，羅沙，時速一分〇一秒。派彩：溫拿十六元八角，第一位置九元八角，第二位置十二元一角，第三位置十四元八角。

第十一場：第三班馬六化郎又四十碼，第一名特高，羅倫，第二名眾姚，梅道登，第三名邏輯，陳杰。時速一分十八秒三。派彩：溫拿廿三元九角，第一位置十元三角，第二位置十元二角，第三位置十四元九角。

昨日賽後馬會公佈，羅沙因策騎動作危險，被罰停賽至本季止，下季才可復出。

一週金鈔 金鈔電均無振作

（以上期金市價）

日期	開市價	收市價	最高價	最低價	差價	上落
廿六日（二月）	[illegible]	[illegible]	[illegible]	[illegible]	[illegible]	[illegible]
廿七日	[illegible]	[illegible]	[illegible]	[illegible]	[illegible]	[illegible]
廿八日	[illegible]	[illegible]	[illegible]	[illegible]	[illegible]	[illegible]
一日（三月）	[illegible]	[illegible]	[illegible]	[illegible]	[illegible]	[illegible]
二日	[illegible]	[illegible]	[illegible]	[illegible]	[illegible]	[illegible]
三日	[illegible]	[illegible]	[illegible]	[illegible]	[illegible]	[illegible]

（以上期鈔市價）

日期	開市價	收市價	最高價	最低價	差價	上落
廿六日（二月）	[illegible]	[illegible]	[illegible]	[illegible]	[illegible]	[illegible]
廿七日	[illegible]	[illegible]	[illegible]	[illegible]	[illegible]	[illegible]
廿八日	[illegible]	[illegible]	[illegible]	[illegible]	[illegible]	[illegible]
一日（三月）	[illegible]	[illegible]	[illegible]	[illegible]	[illegible]	[illegible]
二日	[illegible]	[illegible]	[illegible]	[illegible]	[illegible]	[illegible]
三日	[illegible]	[illegible]	[illegible]	[illegible]	[illegible]	[illegible]

（以上美紙市價）

日期	開市價	收市價	最高價	最低價	差價	上落
廿六日（二月）	[illegible]	[illegible]	[illegible]	[illegible]	[illegible]	[illegible]
廿七日	[illegible]	[illegible]	[illegible]	[illegible]	[illegible]	[illegible]
廿八日	[illegible]	[illegible]	[illegible]	[illegible]	[illegible]	[illegible]
一日（三月）	[illegible]	[illegible]	[illegible]	[illegible]	[illegible]	[illegible]
二日	[illegible]	[illegible]	[illegible]	[illegible]	[illegible]	[illegible]
三日	[illegible]	[illegible]	[illegible]	[illegible]	[illegible]	[illegible]

從上表來看，K金市只有波幅•三七五，趨勢趨跌兩難。期鈔市亦只有波幅•〇〇七五，走趨偏淡。宋紙市平皮偏好。

美電最高五•七一（廿八日），最低五•七〇五（三月一日，二日）。通天單最高一•六三五，最低一•六二五。

大綜金價乙式三五•〇八——三五•〇九。以美電五•七〇七五（平均價）計算，運雜費，及保險（殘禮運用），一併總計，每司兩K金，國價仍有十元左右利潤（每大兩伸約一三•六三司兩）。

倫敦鈔價高低價爲二•八一五四——二•八〇七四。紐約轉賬鈔高低價爲二•八一二七——二•八〇四（以上係市面轉價）。

上週股票市價上落表

由二月廿六日至三月二日全週成交共25,890,000元

證券名稱	收市價	最高價	最低價	成交數量
滙豐銀行	392·00	394·00	390·00	1,640
又（除息）	384·00	388·00	384·00	990
會德豐	13·80	14·10	13·70	113,250
九龍倉	100·00	400·00	400·00	100
均益倉	31·50	31·75	31·00	10,500
大酒店	45·75	46·50	45·75	24,900
置地	79·00	80·00	77·50	29,829
油蔴地小輪	137·00	139·00	136·00	7,050
電車	42·50	43·75	42·50	12,200
九龍電	41·50	41·75	40·25	104,128
香港電	40·00	40·25	39·50	41,617
電話	44·00	44·50	43·75	14,461
英泥	71·00	72·00	69·50	16,600
牛奶公司	41·25	41·75	40·75	30,109
會德豐紡織	6·40	6·40	6·30	19,750
怡和	24·20	24·40	24·20	11,300
聯合樹膠	5·20	5·25	5·15	16,100
樹膠信託	6·60	6·60	6·60	1,000
九龍巴士	77·50	78·50	77·00	11,120
太平企業	4·15	4·20	4·15	126,000
信託公司	2·325	2·40	2·30	68,750
聯合企業	11·00	11·10	10·60	75,575
先施	11·00	11·00	10·00	7,431
城市酒店	58·00	59·00	50·00	4,474
堪富利士	27·60	27·70	27·60	2,000
連卡佛	43·00	43·00	42·50	1,700
中華巴士	69·50	70·00	68·50	3,150
堪富利士	27·60	72·70	27·60	2,000
樂古	36·25	36·50	34·00	9,200
[illegible]	12·00	12·00	11·80	3,500
天星小輪	346·00	346·00	340·00	203
煤氣	22·40	22·50	22·30	24,319
萬國企業	13·80	13·80	13·80	1,500
遠東企業	24·70	24·70	24·70	3,900
黃埔船塢	154·00	155·00	152·00	12,900
太古船塢	82·00	82·50	81·00	6,530
屈臣氏	65·00	65·50	65·00	200
隆德燕梳	47·00	47·00	47·00	402
東亞銀行	270·00	270·00	265·00	400
渣華燕梳	0·48	0·48	0·48	3,501
錫業	3·20	3·20	3·20	203
上海紗廠	1·00	1·00	1·00	2,000

工商晚報 體育

聯賽今有三仗
傑志出戰元朗
陸軍撼五一七星東對壘

甲組足球聯賽今天繼續在三場舉行，秩序是：加山南華球場陸軍對五一七，香港會球場星島對東方，花墟球場傑志對元朗，下午四時半開波。頭場預備組下午三時正舉行。加山球場一律收一元二角，花墟球場票價全部收二元四角。

今天三場甲組足球聯賽，除了星島對東方一場是強弱懸殊之外，其餘陸軍對五一七，傑志對元朗兩場都是勢均力敵，過程可能相當激烈，預料頗有瞄頭。

天演論

陸軍自從進入聯賽第二循環之後，有驚人的進步，比較在季初時判若兩隊，最近陸軍的幾場比賽，發揮堅強戰鬥力，銀牌複賽以二比二和星島，聯賽第二循環以五比二大勝元朗，陸軍的表現至佳，除了氣力速度之外，現在陸軍的一攻一守，演出甚有隊型，如果不是他們偶然的佳作，以後能夠保持着現在的水準，陸軍實在是強隊的心腹大患。

聯賽第一循環，陸軍以四比二擊敗五一七，今天兩隊第二次相逢，五一七雖然上週對傑志一役也有很大威脅，但對着進入巔峯狀態的陸軍，五一七欲報一箭之仇實在不易，因為五一七的演出時價不同。

花墟球場傑志對元朗，這兩隊的演出都是使人難以捉摸的，以元朗來說，銀牌複賽遭遇勁旅南華，比賽了一百一十分鐘，仍以一比一和局，元朗當日的演出為本屆的一大佳作，可惜曇花一現，以二比五慘敗於陸軍腳下。但傑志的狀態也不穩定，上週他們對着少了高保強、李炳照的五一七，雖仍以二比一取勝，但贏得相當艱苦。

聯賽第一循環，傑志曾以二比一僅勝元朗，今天兩隊狹路相逢，勝負關鍵在門志，由於元朗上週敗於陸軍之後，據說球員與球員之間鬧情緒，如果元朗今天士氣門志，傑志大可乘虛而進。不過，今天「傑元之戰」雙方必然力求勝利，因為元朗已定期十四日再戰南華，爭奪銀牌準決賽權，元朗今天如能擊敗傑志，對於銀牌再戰南華一役的叫座力，增強不少。傑志為了爭四強位置，以後也不容有失，因為星島進入第二循環之後，戰績每況愈下，傑志站在有利地位，季軍一席希望濃，因此傑志今天務必全力求勝，士氣也必然旺盛，今天傑志贏勝的成份較高。

星島對東方，兩隊的實力頗有距離，星島雖然沒有楊偉韜上陣，但對着狀態低沉的東方，星島仍可望操勝券。

各隊陣容如下：

（陸軍）史納皮；馬菲士、布爾堤；湯觀士、盧根、高倫；梅菲、班納、賓脫、苗餉、狄臣。

（五一七）翁培佐；劉繼照、劉志炳；吳森、麥輝山、曾鏡光；司徒森、曾榮漢、馮俊德、梁育才、梁其興。（騎士）

（星島）郭秋明；李來、李磊光；馮紀良、馮紀雲、曾鏡洪；李德桐、張耀國、楊偉業、周杰、劉煥清。

（東方）蕭家駿；蘇錦洪、方志才；祖毅圖、梁榮輝、劉希；謝國威、馬明朗、姚作林、梁波、梁永基。

（傑志）曾煥璇；黃志光、李定標；陳志剛、林尚義、陳輝洪；沈細鑣、羅國泰、郭華輝、馬瑞能、徐植烈。

（元朗）盧德耀；李國燕、吳偉文；何志坤、李鏡威、梁建中；劉瑞華、謝炳權、黎展球、張子佑、何應芬。

大東方實行救亡
跛杏出山招兵馬
軍費由三哥殺起
最近曾與高福「大黑」等商談

弱隊降級已臨最後一點，正如俗稱「鷄光華自隨得「鷄乩」，現在已比較在第一關頭，由於時間無多，見棺材唔流眼淚」，鄒文治，「大口北」循環時稍鬆一口氣。受降班威脅的各隊開「大家眼看着預臨降班」，羅北與「豬油包」果然新團組成之後，始動腦筋，設法到海外撈人，非出術不可。加盟之後，大有振作，也頗氣勃勃，士氣騰騰，積分比起其他的三隊弱隊還多一分。東方以光華與東華力爭上游，如果不設法增強實力與提高士氣，東方的局勢實在危殆萬分，他們也步着光華與東華的後塵，設法中興大軍。目前東方比賽了十四場，二勝四和八敗，得八分，以後尚有九場比賽，這九場比賽是：附加，愉園，星島，傑志，警察，元朗，加山和兩場對東華（第一循環未賽）。東方「統帥部」計過條數，以上九場比賽，祇有對東華兩場和對加山一場有把握取分，其餘的六場都沒有取分把握。

本屆東方由甲組頭班降為尾班，主席陳劍科與足球部主任梁重新初時滿以為本屆的人材決不會受降班威脅，「幾推陳劍科季初時曾說：「搞班呷盡心就係呢啲」」，怎知越來越不像樣，縱然最近除了梁重新親力親為勉強支持大局之外，「統帥部」對於足球部的事實不關心，一位東方球員告訴我：他們常常連練波場也沒有，會方竟然沒有人負責租場，球員練波祇有到跑馬地「掛單」，好像在無政府狀態。

東方危急了，各首腦大夢之初覺，陳劍桓、陳劍科、吳頭等目前時期最後關頭，不出而不可，最近曾召集有關人士密商救亡大計，「陳三哥」力保當年對冠軍的「統帥」李杏林出馬，收拾殘局。但照目前東方的人腳作戰到底，即使大散金錢，亦無濟於事，唯一的辦法是加強實力，物色好手。重臣陳劍桓授命「跛杏」從速招兵買馬，軍費由「三哥」拍心口「殺起」，務求做到不降班，最近記者從有關方面獲得一個最可靠的內幕消息：李杏林前日與五一七的球員高保強、李炳照及元朗的球員鄒石、何應芬個別秘密商談，東方拉攏這四位球員加盟，李炳照與高保強因為失意於五一七，最近已經沒有派出場了。「高福」與「大米斗」已答允「跛杏」之請，願助東方一臂之力，五一七亦成人之美，願意「放人」，鄒石亦有跳槽之意，答允為東方効力，但「大黑」何應芬卻婉拒李杏林之請，表示愛莫能助，「大黑」認為「沙叔」劉他待遇不薄，不能中途變節。東方增添好手能否擺脫降班危機？一般人認為仍未許樂觀。（騎士）

星島噴射機群雄姿

圈中投秘

調寄鄧西民歌

體壇：五一七再鬥陸軍　吳柒嘯詞

小○唱：

丘八待且枕戈，誇稱陽關無阻，頑抗噴射機羣，銀牌握手言和。聯賽拚命追分，聲勢如荼如火，堪爾五一七將士，戰績日走下坡，勿謂降班危機渡過，須振作，勿蹉跎，要把敵焰挫。梅菲的侵迅捷似飛梭，毋令陰謀截擊阻，「阿伯」李勿判斷錯，一爭取勝果，一箭仇報却，慶功齊狂歡，國腳球迷笑呵呵，歡呼同祝賀。

從馬福培事件談轉會手續
高福與阿斗之轉會似不成問題

東方會球員馬福培，雖得東方會同意，准其轉會東華效力，不過，馬福培之轉會註冊紙，亦即足球總會「H」號格式紙上，馬福培及東華義務秘書，雖然是在二月下旬已簽字送交東方會，但東方會義務秘書，却是在三月二日才簽字於「H」格式紙上，根據足總章程，有人說三月一日以後球員轉會，非有充份之理由，足總執委會是不批准其轉會的，所以，他們認為馬福培能否轉會？仍屬一大問題。

同時，東方會為救亡運動，可能最近亦邀得高保強和李炳照轉會効力，如果足球總會真的對三月一日以後轉會球員，有特別限制，例如要有充份之理由，才可以轉會的話，則對於高保強與李炳照之轉會，當然亦會發生問題。為着清楚了解這一問題起見，筆者曾與足總一位負責人及委員，談到這問題時，這位負責人表示，三月一日以後轉會與三月一日以前轉會，足球總會在去年，已經規定必須由執委會通過，至於三月一日以後球員轉會，是否另加以審查，要看過會章，方能清楚。

不過，一位圈中人認為足球總會在過去期間，凡屬球員轉會，只要這一球員，辦妥轉會手續，即是該球員自己先行簽字於足總的「H」格式紙上外，并獲得原有屬會及轉往球會的兩位義務秘書簽字後，可附上轉會費二元，交與足總秘書七十二小時後，便可在新加盟之屬會上陣，根本不需要足總執委會通過後，才算正式轉會的。

其後，因為球員轉會，發生過不大愉快事件，於是，足總秘書處乃向足總執委會提出，他不再負這一責任。同時，並請求將批准球員轉會責任，交還執委會，這是近兩年來，球員轉會，雖然早已辦妥手續，依然要待足總執委會會議中批准後，這位轉會之球員，才算是新加盟的球會正式球員，才能有資格代表新轉之球會出場，參加比賽，可是，這一手續，已經使球員轉會時間，延誤了不少。

對於球員在三月一日以後轉會，是否需要特別理由，經執委會通過，才能夠轉會？昨翻閱足球總會發出之一九五〇至五一年度足總章程中文本（足球總會直至現在只有這本中文章程），在這本足總章程第十五頁，球員與別會的一項第六十一章，便是明文規定球員轉會的章則，在這章則條文：「一個球員，可以由一會社轉入別一會社，凡有轉會情事，可由有關會社之義務秘書與該球員，簽名於本章程後所附之「H」號格式紙上，並於該球員為其新會社効力時之七十二小時前，連同轉會費二元，交與秘書。」「此種球員，在轉會手續未完時，不能為任何會社踢球，執委會亦有權不批准此次轉會事務。」「在每年三月一日以後，所有球員轉會事務，須受執委會認定之限制辦法處理，而後有得批准之可能。」同時，如在比賽期間，該球員只能在執委會指定之某種賽會比賽，在須遵照盾牌賽會章程第十章指定之方法辦理。」而盾牌賽會章程第十條文：「球員在無論任何賽會中，經在甲組比賽多過一次者，在乙組盾牌賽期，即被認作甲組球員，除其本人經已由總會復降為乙組球員者外，不能在盾牌之乙組比賽，球員之在正在進行之季節內，已在盾牌賽能在盾牌賽之乙組比賽，已有根據總會第六十一章轉該球員，仍受本章之權力所支配。」

從足總這兩條章程所載，可知在三月一日轉會球員，當然要經過足總執委會批准，而其所謂足總執委會認定限制辦法處理，却未有明文規定。據一位有經驗的圈中人解釋：足總所以規定三月一日後轉會球員要執委會批准，主要是防範各會在銀牌賽中，以，在這一章中，所規定球員只能在執委會指定之某種賽會比賽，換句話說，三月一日後轉會球員，可能只是能夠踢聯賽，踢銀牌賽是不在許可之列。

因此，這位圈中人認為馬福培、高保強和李炳照，準備轉過之會是雙番東，這兩隊均在銀牌賽中被淘汰，并轉會根本與足總規定，並無抵觸，似應不成問題。（羅迪）

星島陸軍可穩贏
傑志亦應得兩分

戰局分析

今天的三場甲組足球聯賽，出場的六個隊伍為陸軍與傑志、五一七、星島、東方、元朗。這六個隊伍之中，星島與傑志本來是被稱為四強中之兩隊，但今天星島的對手為東方。東方目前為甲組低分隊伍，且狀態又異常低落。這一場波必會成一面倒的局勢，星島可輕取兩分。

狀態極佳的陸軍，今天它所遭遇的是五一七。五一七到了現在，球員精神渙散，士氣與東方一樣低落。上週對傑志的時候，高保強、與李炳照兩主將均不見上陣，并不是為了人不能踢波，而是內部的問題。這種內部的問題，也就是造成士氣低落，精神渙散的因素。反觀陸軍，到了季中後，慢熟的性能已充份的表現了。它最近在一場五比二擊倒元朗與另一場銀牌賽二比二和星島的演出，已使人認識到陸軍的實力與前不同了。它的打法并非如前的只靠衝鋒，而是有組織的打法，它守的時候，五個後衛守得嚴密而隊型更有四號的高倫作指導中樞，高倫是一個頗有頭腦，懂得進退度數的戰將，對星島一役，他所起的作用相當大。他無形中已成了陸軍的領導中心，而攻的時候，兩翼狄臣，梅菲及中鋒賓納進退間的配合也相當合度。尤其狄臣與梅菲的推進，速度十分高，有時竟能演出一若南華的「雙牛陣」，予敵方以極大的威脅。在對星島之時，雖給球迷以極佳的印象，在元朗飄五比二的一場，更有特佳的演出。那天，陸軍本來先失兩球的，但竟能一條氣之下，連破五球，而元朗在一敗陣之後，全無反攻之力，陸軍在贏了五比二之後，卻能繼續發動攻勢，表演得凌厲異常。今天，陸軍只能演出對元朗一仗之水準，已可擊敗五一七而有餘。

傑志今天的對手是元朗，許多人以為是一場五五波。傑志的實力，本來是前後都不夠穩固的，也即是前後都有漏洞。自姚卓然斷足以後，前鋒線的實力更見削弱，傑志的所謂前後不夠穩固，即前鋒無賢材，後方無後防材，有了姚卓然出場的時候，或可以從他的領導，與前瞻後顧的能力，尚可以補救於萬一。少了姚卓然，傑志更感到領導無人，前仗之贏五一七，已經贏得相當辛苦。迄今天所碰到的元朗，雖然並不是一枝相當了不得的隊伍，但元朗自從得了張子岱之後，鋒力已較前增強，至於衛力，一向是相當強的，銀牌賽中能與南華賽和，完全是由於後衛守得堅強，為最大的原因。今天傑志雖然可以利用郭滿華之速度作快速攻勢，可是元朗的中堅李鏡威已在顛峯狀態，足以抵擋郭滿華之攻勢者。反之傑志後衛如果不肯力拼的話，則隨時可以使子岱有獨自搵食之可能，傑志將會輸此一着也。自林尚義、黃志光及陳輝洪假使能真正的全力應付元朗，睇死了一個張子岱，其餘的黎景球、謝炳權，與皮氣力不足的何應芬將無能為力了。那麼傑元雖說是「五五波」，傑志能將士用命，我仍認定它可以擊敗元朗的。

東華續有好戰績
巴警勢均果言和

昨日東華對加山，東華實力到底比加山強，結果以二比〇勝使，搶得兩分，對降班威脅減輕。東華昨天的演出以前鋒線較佳，上半場表現得極有組織性，打來以孫偉光、鄒演英、區彭年最佳，但贏了兩球之後，下半場已渙散了。

巴警之戰，果然如吾人所料為五五波，結果一比一言和，雙方演出不俗，詳情將於明日綜述之。（高參）

天梭海星日曆表

TISSOT

AN OMEGA AFFILIATED COMPANY

41501 款式	42501 款式	43501 款式	44501 款式
海星上鍊表	海星上鍊日曆表	海星自動表	海星自動日曆表
不銹鋼売連皮表帶 港幣120元	不銹鋼売連皮表帶 港幣140元	不銹鋼売連皮表帶 港幣165元	不銹鋼売連皮表帶 港幣185元
不銹鋼売連原庄天梭不銹鋼表帶 港幣135元	不銹鋼売連原庄天梭不銹鋼表帶 港幣155元	不銹鋼売連原庄天梭不銹鋼表帶 港幣180元	不銹鋼売連原庄天梭不銹鋼表帶 港幣200元

天梭表現在献給閣下以…更優秀的質素…更高尚的型式…而祇收囘極低廉的代價

天梭表是依循合理的生產原則而製造，款式務求簡雅，質素盡量提高。一枚手表的主要部份是在於它的內部機件，因此天梭廠特致力於製造一種標準化男裝表基本機件並具備標準化附件，以適應裝配自動與日曆表之需要。

這是說生產因此加速，製造過程更趨簡化…對於質素的管理亦更臻盡善盡美。近年鐘表生產成本不斷上昇，天梭廠藉執行合理生產原則深慶能戰勝此種形勢盡量節制消耗，使閣下無須支付額外代價，而獲得更優秀的手表。

天梭廠現創製其一百零八年以來最雅觀之天梭幸運款式出品，價廉物美，堪稱表壇創舉，閣下若擁有一枚，可謂幸運之至矣。

所有各款海星表均具有下列特色：
防水——天梭不断發條——精巧機件
避震——永久避磁

下列各大表行均為指定亞米茄及天梭表之特約零售代理商：（筆劃為序）

大成表行　中華百貨公司　百老匯表行　李占記表行　利安表行　亨得利表行　金輪表行　林源豐表行　弼臣表行　瑞華表行　戴寶樂　藝林表行　一豐表行　大華表行　安興公司　恒昌表行　瑞士表行　瑞華表行　藝林表行

其他款式甚多請向以上各大特約零售代理商選購

總代理：安天時洋行　OMEGA TISSOT　地址：怡和大廈八四室　電話：二七二五二

工商晚報 體育

少林軍已無傷將 可用全力戰光華
明天不許再度爆大冷

（中國人語）

南華對光華的一場甲組聯賽，改期並改換場地，明天在花墟場上演。「少林軍」自戰勝「戰射機」一役之後，仍保持高踞榜首優勢，軍心大為振奮，認為渡過傷疲艱險的階段，發有信心去爭取「聯賽」錦標，現在足總已排定銀牌賽與元朗於十四日重賽，只要能夠渡過元朗一關，便會達到錦標前途了。

南華「少林軍」自週來保簽後，陣中已無傷將了，「生仔」羅桂生與「猄仔」李德燦都告安然無恙，照常勤練備戰，「牛仔」吳振亞此次在迎戰秘魯隊落選，決要在這仗努力演出本領，爭取其本身聲譽，向選委們一顯顏色。

週來由於教練朱國倫在家養病，故集訓工作除由陣提初與洗雅各兩師分別上山督練外，球員均表現自治能力，勤練不懈，「牛屎」黃志強，「蝦仔」鄒洪，「肥油」何鮮友，「劉鈍」劉建中等，頗經三角短傳，試松江與梁金輝專心練習遠射炮，正副帥會在軍營與眾將閒談，罰第一個環，會敗於光華腳下，一度感覺艱苦非常，僅是見過些惱累，這番「戲好寬家」，狹路重逢，不容輕敵，今場務須提出全勁出戰，報回一箭之仇，當然此役移在花墟場作戰，可以較多吸引觀眾，分帳數字會增高許多，准是跋涉路途長途出戰，更要料撥精神謹慎從事為宜，則吉出戰人腳佈署審定，仍派原班甲組將士發場，不予變動。

南華大選已着手籌備，最近執委會已推出一班熟識之幹員展開辦理大選工作，按照「少林寺」規分開三個階段選舉，初選定三月廿九日發票，四月十二日開選票，複選十九日發票，五月三日開票，十六日便召開同人代表大會，六月一日舉行新舊職員交接禮。在本屆「少林寺」風調雨順，最高當局元老認為現任主席李孫主理會務有不錯的成績表現，一致仍推李孫蟬聯，這是順理成章的。至於足球部主任，各道臣殷殷拉緊現任「副帥」洗雅各扶正，「洗帥」目前口頭上雖說難負重任，但「勝來的」尤洗帥已胸有成竹，一方面在野之身仍力予支持「自顧以退讓為「管子細」，推洗帥一方面暗中物色新人，另方面加緊聯絡，協助，另方面加緊聯絡，理會整理這人事工夫，去月巳去函台灣聯絡介紹」，計共在越南、山打根等地遊埠，山打根與東尚在越南、山打根七場賽事，洗帥因其一向在遠足，從越南四埠已不成問題，所以相信不日便可開會協議而已，相信不日當會前往巡游，根據遊實談尚領之夕，上交涉預備，在越南當局計劃，預計將於最近舉行，（尼克）

五一七陣容將增強
有「澳洲腳」參加 脚法好可能踢翼

（閒中拾趣）

足球季雖然已經進度過半，但各球會球員調動甚大，彼法此來，若干球會都在調整陣容招兵買馬中，五一七今天對陸軍後，下週的陣容，可能又有大變動了。

五一七今天對陸軍，只有一個梁漢興腳傷，將會休息一場，其改調梁育才上陣，其餘陣容不變，但前天參加五一七練波的一個「來路球員」可能下週會加入五一七陣容了。

這個「來路球員」是我國駐澳洲領事陣作醉的公子，英文名字叫做史丹利陣，中文名字叫做陣司理，陣司理前兩天均在六國茶廳與李惠堂等午後，經昨天在五一七首腦和「球王」李惠堂引導下，到花墟參觀巴士對警察。

陣司理日前參加五一七的練波，不但左右腳法純熟，而且速度相當高，左腳比右腳射門更為勁力十足，這個年青球員的練波來看，是一個四星上將，相當不俗。

昨午在六國茶話時，陣司理語記者稱：他從幼小就很愛足球，隨同參觀足球賽，愛玩足球，因此從小就在澳洲參加足士隊的甲組隊演出，慣任左翼。

陣司理談起足球員，他對英國球王史丹利馬菲士最為欽佩，二年前英國足總代表隊在澳洲訪問時，他本人欣幸有機會入選參加迎戰，在那場他會很留意的欣賞史丹利馬菲士的演出，言下頗有五體投地，但他不承認因為欽佩史丹利馬菲士，而取名史丹利陣。

史丹利陣對於足球興趣甚濃厚，根本不談要求甚麼條件，因此五一七首腦們表示非常歡迎，唐偉齡對此五一七首腦們表示非常歡迎。

五一七的領隊兼主任唐偉齡，認為五一七的前鋒線，弱點就是兩翼不能作平均的推進，過去梁其興的演出，是時好時壞，有時壞到離譜，成為「窒礙」，影響到整條前鋒線上的推進，如果陣司理的左翼鋒有良好演出，他和司徒彝在兩翼能夠呼應，快速參入，五一七的整條前鋒線將會完全改觀。

史丹利陣昨天下午參觀巴士對警察演出後，認為香港足球水準與澳洲是兄弟波，各擅勝場，因為澳洲近年有大批歐洲移民進入後，足球水準已經大為提高，現認為現在一個香港球隊，像南華、星島這樣的實力，在澳洲的甲組強隊也是彼此實力相埒的，要以一個單會隊遠征歐洲，那會有全軍盡墨之虞的。第一個戰役以四比二戰勝陸軍，今天五一七雖然整個陣容已經面孔全非，但唐偉齡認為五一七去瘀生新，態低陸軍的希望甚濃，且看他們打過才知了。（長江）

足球聯賽甲組成績表
（截至三月三日止）

隊名	場數	勝	和	敗	得球	失球	積分
南華	十六	十三	二	一	六五	十九	廿八
愉園	十六	十一	四	一	五六	十八	廿六
傑志	十四	九	三	二	四五	廿七	廿一
九巴	十六	七	五	四	四十	廿二	十九
警察	十八	七	五	六	卅八	四三	十九
星島	十三	六	五	二	卅一	十六	十七
元朗	十五	六	一	八	廿九	廿二	十三
陸軍	十五	四	三	八	三十	卅六	十一
東華	十四	四	三	七	廿四	卅九	十一
五一七	十三	四	一	八	廿九	四三	九
東方	十四	二	四	八	廿一	四七	八
光華	十七	三	二	十二	廿三	四十	八
加山	十七	二	四	十一	十八	五六	八

陳錦洪　雷煥璇　羅國泰　陳志剛　郭滿華　黃志光　劉[illegible]　林尚義

·傑志陣容·

回天有術

林重傑

（球人球事）

葉重新簽字放人 馬培証明非雪藏

△「升班主任」葉重新，曾做過中巴及五一七兩隊的「升班」主任，本屆過了東方做主任，會不會做完升班主任而又做降班主任呢？天曉得。他對人表示：球員如不爭氣，就降班實有可能了。葉重新說：「外傳我不放馬貎培轉會，並以雪藏來制裁，這可能是馬貎培自已担心吧？現在我巴簽了字放人了，又傳我要雪藏宋文，都是誤會的。宋文擔傷了後腦，覺得頭發，不能參加操練，休養才是真話。」

朱永強波監期滿 不打算重穿戎衣

△吳澤流為踢波而一伏，對傑志打得相當出色。吳澤流說：「轉行，加入五一七，但現在來說，五一七前鋒，如果大家落力打，保職績不算好，但最近証五一七不會降班。」

阿有快樂龍跨鳳 蝦仔亦躍躍欲試

△澳門三郭，郭石、郭錦洪、郭錦洪三兄弟，都均有好波之人，自來港後，住了六七年頭，迪老嫣子也已是地道的香港球員，郭錦洪現在亦是巨匠班的甲組球員。郭石已結婚生子了，輪到來應該是郭有了，這位誠樸的青年，惡已有對象，爲期不久，一方面是龍跨鳳，一方是下逢柔福，第三弟「蝦仔」郭錦洪，因爲「蝦仔」也躍躍欲試了。

△「花拳綉腿」朱永強昨天波監期滿了，而朱永強也不打算再度重穿征衣，他說「一面……」

△「球員無波踢，有如驕師來臨一樣」，「花拳綉腿」朱永強昨天出來參加週年大賽，他說：「是週年大賽馬，有說有笑，大家聽了一笑，局內可能見到「朱仔」……」

神和無不良嗜好 閒中喜歡聽音樂

△「神」黃兆和，吃香一時，被傑志近來似乎物極必反，盛極必衰，黃兆和近來光榮時期消沉了！「神和」誌沒球員有此遭遇，特別肉有不良嗜好，他的嗜好就是聽唱片，他除了練波時間較多的時間是在家中聽音樂，寧神養志，一血氣必定正常了。（一足）

昨日東華勝加山二比零。圖爲加山反攻東華，東華門將甘乃波躍起接去高球之一煞那。（本報記者攝）

孫子教五一七佈圈套
誘敵深入聚而殲之
實行踢密集防禦

乩壇問戰

神廟唔守禮拜，我摩登茅山師傅禮拜至係發財之日，不祇我茅山師傅好日子，亦係波國劏龍之時，我茅山師傅同打波，正係瓜帶籐，籐帶瓜關係重重，今日波國共有三場波發，嘉山南華場：五一七對陸軍。港會場星島對東方。花墟場傑志對元朗。三場波都係好多踢頭，上塲環陸軍曾打敗五一七，星島贏東方，傑志贏過元朗。且說五一七，阿福嘅班「鐵甲」，連佢打敗，個個今後唔食粥，鹹咗阿福塲波打得特別精神，陸軍近來越打越好，雖然齊飛，力制強敵，但佢個皮，可是每塲唔會贏波，檢咗波又推實任，當陸波嘅阿福頭，果然阿福即閃歸，助紂為虐，大家心唔好，於是又聰要換統帥，臨陣易帥，打仗之總係內部有問題，打仗之忌，今日三場波，大家都認為有乜假係陸軍對五一七呢一仗，因此到此扶乩問戰者大不乏人。東方今時不往同日，但起嚟會凶多吉少，將軍一去，大樹飄搖。

我來乩壇，本人係五一七主管，下野公主情人，呢一塲仗，確係唔知鹿死誰手，大敵當前，惟有向兵學大師請示天機，務望打敗洋兵鬼，是茅山師傅快代我稟神，請示，乩指示爲要。

打齋鶴童子，乩壇搖動，兵學大師來也，乩筆疾書告神孫子，特賜下令使兵法。

兵法云：「能使敵人自來者，利之也；能使敵人不至者，害之也。故敵佚能勞之，飽能饑之，安能動之。」

孫子兵法提示之妙，待我茅山師傅爲你解釋，兵法指示，大概叫五一七今日要佈下圈套，引誘敵軍自進五一七的包圍圈中，聚而殲之，此種戰略，就是密集防衛，切忌與敵人拉開嚟打，就虛實方面來說，呢一便應欺示敵人以虛，滿佈疑陣，使敵不敢來，則五一七之弱點可以避過危機，敵人銳氣方充沛，前於作戰，五一七要想辦法制之，點制法，孫子叫你將敵人攪到疲勞，點樣至能使敵人疲勞呢，因為敵人稱好氣力，氣力好不易疲勞，你五一七就要引誘佢走，人到即傳球，敵人一向就好氣力，見球便追，你佢多即可減少疲勞，疲勞敵人之後，個時到你發威，但就力與心違，此所謂唔怕佢好氣，好氣至會跟到佢氣絕，孫子重有一條妙計，飽能饑之，叫你先請敵人飲食醉，食得飽縱而好氣力亦走不動，孫子最後叮囑，敵軍乃係好大件之人，安詐唔怕人撞，你五一七唔好同佢門撞，中時受傷者唔係敵人，而係你五一七，如果你五一七唔照孫子說話，就唔係陸軍敵手。（黃大仙）

娛樂世界

離婚多年即將再娶

洛赫遜傳出喜訊

·東尼·

最近，好萊塢方面，傳出一件令人興奮的消息，那便是洛赫遜這位英俊的人見人愛的小生，將可能與瑪莉運麥絲威結婚了。

那麼，誰是瑪莉運麥絲威呢？她是一個百寶舞星，同時，她又是一影星。現在，她在美國電視界，也可以說是一個相當紅的人。

她過去是曾經有過三次的婚姻經驗，不幸的是在這三次婚姻中，她所遭遇到的都是失敗，尤其是第三次離婚，更使她有了一個小孩子。

在這種灰暗的生活中，她當然是需要愛情的滋潤，結果在這種情形底下，她便遇到了洛赫遜。

事實上，瑪莉運與洛赫遜的相識，可以說是很久以前的事情。不過，在那個時候，他們兩人本身的環境，却是與今天不相同的。那時，瑪莉運在電台上與冰皆羅士比唱歌。與卜合一起演出，因此，在那一刻中，她正是一個了不起的紅人，至於洛赫遜本身，他那個時候，雖然比現在更年輕更漂亮。然而，他在影壇上却是一個沒沒無名的人。因此，他對於這一件事便不怎樣緊張。

後來，瑪莉運結婚了。同樣的，也離婚了。因此，在這一段日子中，使洛赫遜對於瑪莉運的婚姻大感奇怪。後來，洛赫遜在影壇上開始走紅了。也就爲了這個關係，電影公司方面，便不免對於他的一切，都加以注意起來，甚至他的生活小節，也不免從旁加以干涉。

結果，在那段日子中，雖然有不少的女子追求洛赫遜，然而，就他本人來說，對於這一切，都可以說是無動於中，這種生活，後來是一直維持到他與非麗絲結婚時爲止。

現在，談起這件事情，也許有人會問，爲甚麼洛赫遜會愛上菲麗絲？又爲甚麼當時他們的婚姻在當時並沒有引起特殊的滿意，對於這一點，也許就是洛赫遜本人也是無法加以解釋的。

不過，有一點你却必須弄清楚，那就是洛赫遜是一個非常簡單純樸的人，他歡喜我行我素，絕對不願意像其他的明星那樣，過着成羣結黨的生活，他的生活是多方面的，他歡喜唱唱片、游泳、滑船，總之，他願意和一些愛靜的人在一起。

他住在一個非常寂靜的地方，他的家也是力求簡單，就是這一點，也已經與一般的大明星不同了，他和善待人，因此，對於那個小鎮上的人，他簡直是沒有一個不認識的，由此可以想見他的爲人。

他與瑪莉運重逢後，兩個人是常在一起的，後來，瑪莉運更爲了表示，更請洛赫遜到她的寓所去，她不僅懂得應酬，而且更會燒一手好菜。

還有一點是不能不說的，那便是瑪莉運的年齡，較洛赫遜稍大，不過，也就因爲這一點，所以，她又是一個成熟了的婦人，她懂得應該怎樣對待丈夫與孩子。

更有一點，可以幫助他們戀愛的，那便是瑪莉運現在還不能立刻結婚，不過，也就是這一點，却可以幫助他們繼續發展他們的愛情的。

當他們來往不久之後，瑪莉運更常常有信寄給洛赫遜，當然這些信是完全屬於問候的一類，然而這也足以說明他們的感情如何之深！

由於他們相戀，外界自然不免會有許多閒話，然而這一切却更使洛赫遜加緊去保護馬莉運，使她不要爲外界的謠言所傷。

後來，他們因爲工作上的關係，不能不暫時分開，然而，當他的工作一完，他即是立即趕回去的，也就是爲了這些關係，所以，人們用說他們快結婚了。事實上，他們的確是好事近了，我們還是等候他們的喜訊吧。

洛克遜與瑪莉蓮麥絲威近照

野花香又香
妓女辛酸生涯的寫實

日本東寶公司日前曾在本港獻映過一部描寫東京紅燈區妓女生活寫實的愛情悲劇片「醜妓春色」，該片是把妓女的辛酸生涯刻劃得淋漓盡致。在這些對人歡笑背人流淚的迎接生涯中，反映出社會罪惡黑暗的一面。故事感人肺腑，演技非常優越，因此獲得極佳的賣座。

現在東寶公司又推出第二部寫實妓女生活的愛情悲劇片「野花香又香」，與「醜妓春色」爲姊妹作品，但是故事的刻劃又有另一手法，片中女主角的遭遇比前片更不幸。該片是由目下日本影壇紅得發紫的寶座首席女星山本富士子及原知佐子、新珠三千代、淡路惠子四女星主演，大導演牛田四郎的最新得意傑作。全片以新藝綜合體攝製，曾參加藝術節的代表作品，其攝製的優越可知。

「野花香又香」的故事背景，就是著名的東京「玉之井」區，該區以前是妓女大本營，本片就以該區神女生涯為題材。下面是該片的故事內容！

某日，妓女雪子（山本富士子飾）出外遇雨，適中學教師順平路過其地，雪子乃借其雨傘，并邀順平入探香閨，順平本性人子，就請時纔在校長處服役，校長有外室光子，巳生一子，追順平畢業，校長已垂垂老矣，而順平光子兩人，以朝夕相見，互愛頗深，校長乃任其結婚，光子篤信佛教，証婚後對夫溺愛，及淡然處之，故順平殊之家庭樂趣，今遇雪子花街柳巷，乃得相慰心靈創傷。

雪子出身不惡，祇以婚後不久，突喪所天，乃出任高級護妓，衣着豪然，不幸家姑病重，致借鉅款調理，雪子不忍，毅然賣身于「玉之井」這妓院中，取款爲家姑治病，從此陷身火坑，其惟一希望爲擇人而事而已。

雪子與順平，雖處境不同，而心情落寞，初無二致，因此彌情融洽，愛戀忽萌，突然妓寮中人，亦有性慾特強之娼妓，非一二男子所能滿足者，即以爲雪子獨愛一人爲不智，更有對迎送生涯感無窮痛苦者，女子個性之不同，竟南轅而北轍也。至此，兩人論婚嫁矣，同樂中人皆爲雪子慶賀，乃何平突然……

光子查悉夫婿行徑後，突悟前非，與順平和好如初，順平亦惟有捨棄雪子於不顧，當時雪子適以染疾血症入院就醫，久候順平，未獲一晤，雪子已預知娼妓從良，談何容易矣。在孤苦寥訂，寞靜俱寂之病室氣氛中，雪子午夜思維，其實偶悲悔之苦況，不問可知也。

大映公司來港拍片之外景隊六大紅星（右起）上排：本鄉功次郎、車烈杜蘇妮絲、中田康子，下排：滕卷潤、大川修、森一夫。

夜遊指南

香港區

建國夜總會：十時卅分由百老滙技藝團演出，一時十五分由南美拉丁歌舞團演出，菲籍歌星甘杜娜獻歌，菲籍愛比歌迪士獻歌。樂隊伴奏。

月宮夜總會：十時卅分由尤麗三姐妹表演「肉彈」，十二時由卡羅河演唱，一時由肉彈表演艷舞。

[illegible]夜總會：十時五分由諾門羅斯與伊鳳表演滑稽舞蹈，十二時由羅西與露絲姐妹表演艷情舞，一時刻由麻克加斯表演木偶戲，泰國歌星瑪德霖獻歌，菲籍[illegible]。樂隊伴奏。

九龍區

花都夜總會：十一時由史雲奴表演，十一時由馬迪與露絲表演艷舞，表演冒險平衡舞。菲籍洛平、陳均能獻歌。蘇地伴奏。

新雅夜總會：十一時刻由韓國美歌舞團演出，十二時由奇技表演艷舞，一時由九龍三姐妹表演，菲籍露西利絲、秀露星獻歌，樂隊伴奏。

金殿夜總會：十時一刻由力克加拿大表演，一時由露西及「馬拉」表演[illegible]，菲籍[illegible]。

皇宮夜總會：十一時刻由男女兩組成桃花舞團表演，一時由美國歌姬演出。

樂宮夜總會：十二時由史丹尼演出，一時由蘭西表演艷舞，菲籍杜都演唱，菲籍歌星[illegible]。

雅典夜總會：十二時[illegible]，樂隊伴奏。

麗宮夜總會：林潔美、林菲姚、余佩明、衞靜芳、占美[illegible]獻歌。樂隊伴奏。

晚戲指南

神風特攻隊　（西）娛樂（港）、百老匯（九）

[illegible]　（西）樂宮（九）、利舞台（港）

[illegible]　（西）國泰（九）

[illegible]記　（西）樂都（九）

[illegible]生活　（國）都城（港）、仙樂（九）

野花香又香　（西）嘉華（港）、麗華（九）

[illegible]　（意）京華（港）

飛天若龍車　（西）百樂門（九）

龍虎恩仇　（西）皇后、皇都（港）

鳳求凰　（西）快樂（九）

千里送京娘　（西）麗都（港）

[illegible]　（粵）金陵、國民（港）

[illegible]　金華、明聲、新舞台（九）

假洞房春　香美、長[illegible]（港）

[illegible]　太平、[illegible]（港）、北河

路過千金　油麻地、域多利（九）

[illegible]　高陞（港）、第一、新[illegible]、國際（九）

[illegible]　中央、[illegible]、光明、[illegible]（九）

雙世雙雄 黑社會大血戰　英京、龍城、華樂、金星（九）

春夜野鴛鴦　（西）東方（港）、（西）新世界（港）、（西）樂聲、大華

到馬尼剌去（三三）

一郵

知相識人

「三」高型頭，從耳朵向至頭頂特別高，這種的人，心境也高，這是易記的方法，坦白公平，富于理想，野心甚大，希望，願望，意志堅強。若自耳朵以上之頭部極高，這種人具有極強的意志力，與極大的自尊心。頭太高的人多是自大而固執。高頭的人，不斷要求上進，對于任何一種計劃，都不能滿足，企圖心成績極與推動的追求，永遠在尋找滿足。這種人的弱點，趨于自大，野心太甚，固執與把持，適宜于爲他人服役之工作，與無限制之升遷機會，最具有執行管理才幹。

四，頭低型，自耳朵以上頭部特低。頭部低的人，心境也低，所謂低，不是指不誠實與狀誑，但這種人重物質，重實際，對事實有興趣，歡喜實際，物質利益，貪得，好吃，好玩，趨于自私，這種低頭的人，想去打動他，不要用說服，而祇有些物質，或實際表示，就會達成目的。他的弱點傾向自私，需要更多的雄心，信實與理想。適宜于需要處理物質或勁力物品，而不是處理人事的工作。

五、長型頭，從側面看，自前額至後頸，長約七吋六，或更長，長頭的人，眼光遠大，專心，歡喜交際，友善，這種人對于未來的收穫，遠比對于目前的利益，更感興趣，性格弱點，傾向耗費時間太多于交際上。適宜于與人交接的才幹特優，需要眼光遠大或科學才幹的工作。若頭後部闊大，這種人極愛交際，友善，愛子女，愛家庭，歡喜居家生活，這種的人，適宜於推銷工作，和群眾一起的工作。

六、短型頭，從側面看自前額至後頸特短，這種的人，重視目前的利益，缺乏心力等一，不歡喜社交，這種人主要的只對自己感到興趣，而興趣全在即時的、自私的利益。特點長于機智應變。個性弱點，傾向自私，心力分散，不能集中，眼光短小，無遠大計劃。適宜于需要有變化不同，而不需要遠見，或忍耐的工作。這種短型頭若頭後部特別闊的，這種的人，絕不能安靜，時時刻刻總想找機會，歡喜投機，這種人多好賭博，及冒險性質的事。

若這種短型頭的人，後頭是方形的，從後邊看出明顯的角，這種的人，小心謹慎，重保守的，施不會去冒險和投機或賭博，過于謹慎，太柔弱與恐懼。前額左右上角方形的人，有建築的天才，各種東西，小自鐘錶、金飾，大至製造橋樑、大廈。長于計劃、構造、建築、組織等。（四四）

「花出錯」劇照

「野花香又香」中的雨中奇遇